



股票代號 6658

# 聯策科技股份有限公司

SynPower Co., Ltd.

## 一〇九年度年報

本公司查詢年報網址：

公開資訊觀測站網址：<http://mops.twse.com.tw>

本公司網址：<http://www.synpower.com.tw>

中華民國一一〇年四月十五日刊印

一、本公司發言人、代理發言人姓名、職稱、聯絡電話及電子郵件信箱：

1.發言人：

姓 名：陳識翔  
職 稱：營業處副總經理  
聯 絡 電 話：(03)369-0966  
電 子 郵 件 信 箱：spokesman@synpower.com.tw

2.代理發言人：

姓 名：林鈺婷  
職 稱：財務部經理  
聯 絡 電 話：(03)369-0966  
電 子 郵 件 信 箱：spokesman@synpower.com.tw

二、總公司、分公司、工廠之地址及電話：

1.總公司、分公司、工廠之地址及電話：

名 稱	地 址	電 話
總 公 司	桃園市桃園區龍壽街 81 巷 10 號	(03)369-0966
工 廠	桃園市桃園區龍壽街 81 巷 10 號	(03)369-0966

三、辦理股票過戶機構之名稱、地址、網址及電話：

名 稱：福邦證券股份有限公司股務代理部  
地 址：台北市中正區忠孝西路一段 6 號 6 樓  
網 址：http://www.gfortune.com.tw  
電 話：(02) 2383-6888

四、最近年度財務報告簽證會計師姓名、事務所名稱、地址、網址及電話：

會 計 師 姓 名：陳俊宏會計師、陳培德會計師  
事 務 所 名 稱：勤業眾信聯合會計師事務所  
地 址：台北市信義區松仁路 100 號 20 樓  
網 址：http://www.deloitte.com.tw  
電 話：(02) 2725-9988

五、海外有價證券掛牌買賣之交易場所名稱及查詢該海外有價證券資訊之方式：無。

六、公司網址：<http://www.synpower.com.tw>

## 目 錄

壹、致股東報告書.....	01
貳、公司簡介	
一、設立日期.....	04
二、公司沿革.....	04
參、公司治理報告	
一、組織系統.....	05
二、董事、監察人、總經理、副總經理、協理、各部門及分支機構主管資料.....	07
三、最近年度支付董事、監察人、總經理及副總經理之酬金.....	11
四、公司治理運作情形.....	16
五、會計師公費資訊.....	29
六、更換會計師資訊.....	29
七、公司之董事長、總經理、負責財務或會計事務之經理人，最近一年內曾任 職於簽證會計師所屬事務所或其關係企業者.....	30
八、最近年度及截止年報刊印日止，董事、監察人、經理人及持股比例超過百分 之十之股東股權移轉及股權質押變動情形.....	31
九、持股比例占前十名之股東，其相互間為關係人或為配偶、二親等以內之親屬 關係之資訊.....	32
十、公司、公司之董事、監察人、經理人及公司直接或間接控制之事業對同一 轉投資事業之持股數及綜合持股比例.....	33
肆、募資情形	
一、資本及股份.....	34
二、公司債辦理情形.....	38
三、特別股辦理情形.....	38
四、海外存託憑證辦理情形.....	38
五、員工認股權憑證辦理情形.....	38
六、併購或受讓他公司股份發行新股辦理情形.....	38
七、資金運用計劃執行情形.....	39
伍、營運概況	
一、業務內容.....	40
二、市場及產銷概況.....	49
三、最近二年度及截至年報刊印日止之從業員工資料.....	55
四、環保支出資訊.....	56
五、勞資關係.....	56

六、重要契約.....	57
<b>陸、財務概況</b>	
一、最近五年度簡明資產負債表及綜合損益表.....	58
二、最近五年度財務分析.....	62
三、一〇九年度財務報告之監察人審查報告書.....	65
四、一〇九年度合併財務報告暨會計師查核報告.....	66
五、一〇九年度個體財務報告暨會計師查核報告.....	129
六、公司及其關係企業最近年度及截至年報刊印日止，如有發生財務迴 轉困難情事，應列明其對公司財務狀況之影響.....	201
<b>柒、財務狀況及經營結果之檢討分析與風險事項</b>	
一、財務狀況.....	202
二、財務績效.....	203
三、現金流量.....	204
四、最近年度重大資本支出對財務業務之影響.....	204
五、最近年度轉投資政策、其獲利或虧損之主要原因、改善計畫及未來一年 投資計畫.....	205
六、風險事項分析及評估.....	206
七、其他重要事項.....	210
<b>捌、特別記載事項</b>	
一、關係企業相關資料.....	211
二、最近年度及截至年報刊印日止私募有價證券辦理情形.....	213
三、最近年度及截至年報刊印日止子公司持有或處分本公司股票情形.....	213
四、其他必要補充說明事項.....	213
五、最近年度及截至年報刊印日止，如發生本法第三十六條第二項第二款所 定對股東權益或證券價格有重大影響之事項.....	213

# 壹、致股東報告書

致各位股東女士、先生：

首先，感謝各位股東在過去的一年，對本公司的支持與愛護，在此謹代表聯策全體員工向各位股東致上最誠摯的敬意與謝意！

回顧 109 年全球受到新冠肺炎影響，春節後開始對相關產業帶來停工威脅、供應鏈斷鏈等影響整體營運發展的危機。疫情影響人與人的社交距離，也改變了生活型態，然而也促使通訊與傳輸的需求大增。這也代表著電路板製造對於產品品質、生產追溯與參數調準有更細緻、迫切的要求。

當危機出現就是創造轉機的時刻，聯策對於光學視覺應用擁有深厚的基礎，在疾病衝擊下逆勢成長業績創新，透過多年佈局成功將公司轉型為工業 4.0 應用廠商，搭配系統整合與檢、量大數據分析協助電路板產業升級智慧製造。本公司在 109 年透過深化生產應用價值，建立自動化參數與產品追溯系統平台，整合生產設備與光學應用，為電路板製造奠定工業聯網基石。公司目標期以提供電路板產品深廣兼具的智慧應用，透過系統良率分析與視覺戰情系統為生產製造帶來最好的品質提昇，提供客戶因應未來產品發展更全面的智慧化解決方案，在新的展望裡期盼更能將此經驗複製，推廣於組裝與封測產業，與產業連結創造共好共榮之價值鏈。

茲將 109 年度經營成果及未來營運展望分別說明如下：

## 一、營運結果：

### (一)營業計畫實施成果

本公司 109 年度合併營收為新台幣 1,251,101 仟元，較前一年度成長 34.94%，稅後淨利新台幣 64,391 仟元，較前一年度增加 84.25%；合併稅後淨利率為 5.15%、合併資產報酬率 4.61%、合併股東權益報酬率 9.13%、合併稅前淨利佔實收資本比率 33.92%。

單位：新台幣仟元

項目	109 年度		108 年度		增減情形	
	金額	%	金額	%	金額	%
營業收入	1,251,101	100.00%	927,182	100.00%	323,919	34.94%
營業毛利	301,234	24.08%	259,094	27.94%	42,140	16.26%
營業利益	90,324	7.22%	56,166	6.06%	34,158	60.82%
稅後淨利	69,388	5.55%	34,945	3.77%	34,443	98.56%
淨利歸屬本公司業主	64,391	5.15%	34,947	3.77%	29,444	84.25%
每股盈餘(元)		2.64		1.43		1.21

(二)預算執行情形:

本公司一一〇年度未對外公開財務預測，故不適用。

(三)財務收支及獲利能力分析

項 目		109 年度	108 年度	
獲利 能力 分析	資產報酬率(%)	4.61	2.96	
	股東權益報酬率(%)	9.13	4.92	
	估實收資本比率 (%)	營業利益	37.02	23.02
		稅前純益	33.92	19.37
	純益率(%)	5.15	3.77	
	每股盈餘(元)	2.64	1.43	

(四)研究發展狀況

智慧製造已經是目前產業的主要發展趨勢，也是本公司研發的重點方向，從過往的單機生產與檢測，開始使用數據串連上下流程的設備，從蒐集數據，到分析數據，實現參數智能化，檢測數據迴歸分析最佳化，使產線的整體效率提升，利用智慧製造將製造體系有系統地串接起來已成為本公司研究發展之重要目標。

本公司一百零九年度主要研發成果如下：

1. 字符檢查機，雙台面多光源設計，可以檢查載版上面瑕疵，搭配 AI 學習字符辨識，協助客戶挑出產品異常的料件，快速解決客戶的品質需求。
2. 線上即時檢測系統，搭配客戶產線規劃，即時線上 AI 檢測，將資料前後串連至數據系統，做智能處理。
3. 大台面皮帶機，針對 5G 大尺寸的電路版，開發專用的雙面檢測設備，並導入新研發的軟體演算法+AI 篩選，快速檢出，提升品質與產能。
4. 持續優化「大數據人工智慧誤判篩除軟體」，加強 AI 架構模型，銜接 AVI 檢測機的瑕疵資料，有效降低假點率，並透過資訊流回饋前製程，提升品管與降低成本。
5. 出貨前的分料檢查機與包裝線智能整合系統，AI 字符學習，提升辨識率，可自動分堆包裝，資料可彙整生產履歷到出貨端的數據串連。
6. 智慧製造領域：戰情室與瑕疵終檢設備和包裝機的出貨分級規劃，提供客戶終檢，包裝出貨智能統計方案。
7. 台灣專利申請審核成功 15 件。

## 二、一一〇年度營業計畫概要

今年會以光學技術整合現有濕製程設備(映利科技)提供濕製程智慧製造整合方案，並配合碩晶整改智慧製造提供智慧整改服務業務，代理方面著重二次開發整合AIOT 提供客戶更多的價值，具體重點如下：

1. 營收年成長率 20% 以上。
2. 申請科技事業。
3. 完善智慧製造解決方案。

本公司的經營團隊及全體員工將持續以熱誠、積極、專業的精神持續努力，創造公司及股東最大利益。

最後謹祝各位股東

身體健康 萬事如意

董事長：林文彬



經理人：陳文生



會計主管：林鈺婷



## 貳、公司簡介

### 一、設立日期

中華民國 91 年 4 月 29 日

### 二、公司沿革

年度	重要紀事
民國 91 年 04 月	成立「聯策科技股份有限公司」，資本額新台幣伍百萬元整。
民國 91 年 06 月	引進外觀檢查機，推廣以設備取代人工檢測。
民國 92 年 09 月	推出第一台自製線寬線距量測儀。
民國 93 年 10 月	設立「東莞市聯策貿易有限公司」，拓展大陸市場。
民國 94 年 01 月	引進自動外觀檢查機，以自動化模式提升檢測效率。
民國 96 年 03 月	擴遷桃園新廠。
民國 96 年 03 月	推出第一台自製自動線寬線距量測儀、底片檢查機。
民國 96 年 04 月	推出自製軟板外觀檢查機
民國 97 年 01 月	成立東莞市聯策貿易有限公司「昆山分公司」，拓展華東區市場。
民國 98 年 03 月	成立軟體部門，開啟軟體客製化服務，強化設備多元整合能力。
民國 99 年 04 月	成立特用化學材料部門。
民國 100 年 06 月	導入軟板(FPC)相關設備及應用。
民國 102 年 03 月	引進韓國高階生產設備、成立濕製程技術服務部門。
民國 103 年 01 月	取得「光學式瑕疵檢測系統」新型專利。
民國 103 年 8 月	成立「昆山聯策電子有限公司」，擴大華東區業務。
民國 103 年 09 月	原股東增資至新台幣 1.2 億。
民國 104 年 03 月	成立「泰國辦事處」。
民國 104 年 04 月	增資至新台幣 1.7 億。
民國 104 年 04 月	取得「影像檢測系統」新型專利。
民國 104 年 04 月	成立自動化視覺應用部門。
民國 104 年 07 月	取得「高效率吸取裝置」新型專利。
民國 104 年 08 月	設立子公司「昆山聯策電子公司」。
民國 104 年 11 月	引進法人股東、增資至新台幣 2.2 億。
民國 104 年 12 月	引進策略股東、增資至新台幣 2.44 億。
民國 105 年 01 月	導入 PCB 高階捲對捲解決方案、提供工業 4.0 感知層解決方案。
民國 105 年 12 月	取得日本 Area Designe 公司「吸入鍍覆裝置」之專利授權。
民國 106 年 04 月	取得「印刷基板的影像檢測方法」發明專利。
民國 106 年 08 月	本公司股票經核准公開發行。
民國 107 年 03 月	成立映利科技有限公司，先進濕製程在地化。
民國 108 年 11 月	完成經濟部產創計畫-軟板微細線寬與智慧製造技術開發計劃。
民國 109 年 08 月	設立印度子公司「SYNDIA INDIA PRIVATE LIMITED」。
民國 109 年 11 月	取得「碩晶科技股份有限公司」51%股權。
民國 109 年 12 月	取得「可撓性基板水啤濕製程方法」發明專利。
民國 110 年 04 月	以股份交換方式與迅得機械股份有限公司進行合作



## 參、公司治理報告

### 一、組織系統：

#### (一)組織結構：

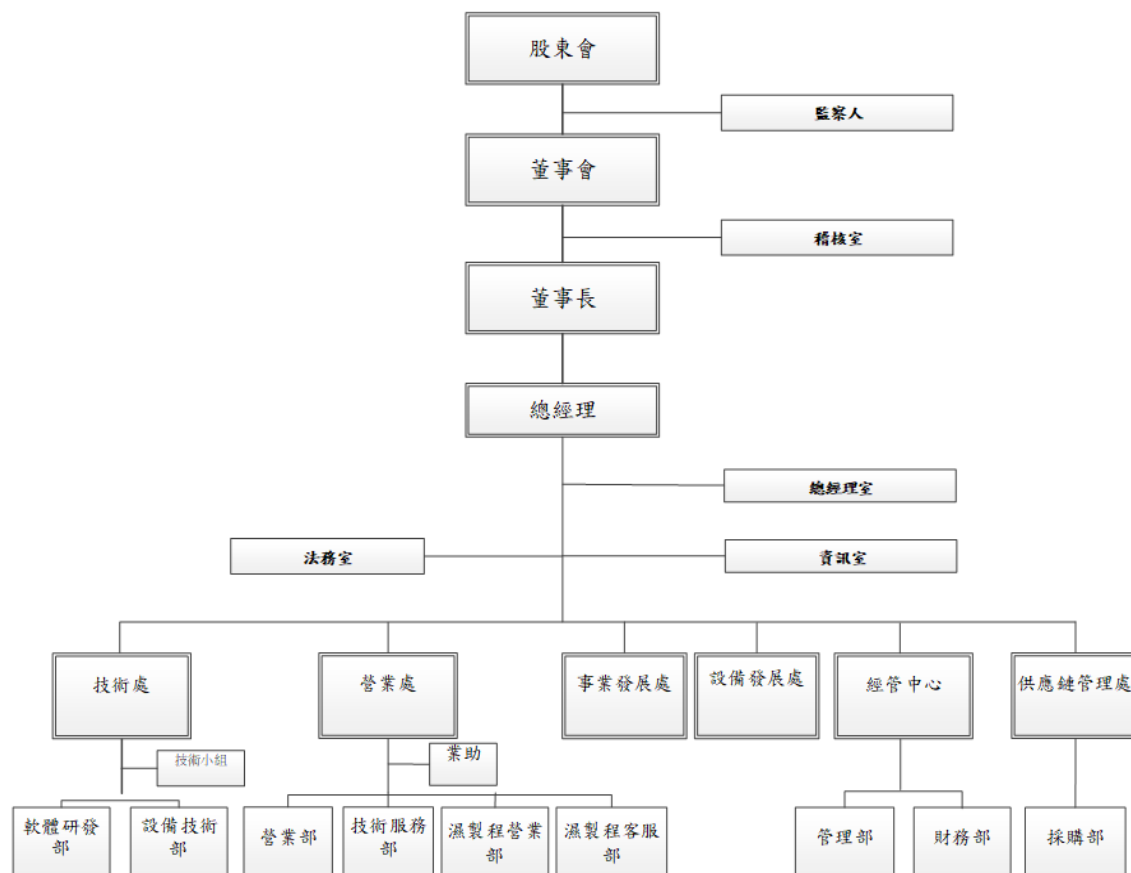

#### (二)各主要部門所營業務：

部門	主要職掌
總經理室	綜理全公司之經營及負責其成效，擬定營運策略、方針、中長期計畫，並領導管理各部門組織功能之正常運作；品保政策、計劃及執行推動。
稽核室	1. 負責全公司各項管理制度、內部控制運作之稽核(含關係企業、子公司)。 2. 經營會議資料提供、分析與會議結論追蹤確認。
資訊室	資料處理之控制、檔案及電腦之安全控制、系統開發、程式修改、程式及資料之存取控制等相關業務。
法務室	負責全公司法務及合約審查等整合、管理作業。
事業發展處	負責智慧製造及新事業產品發展與業務風險控管。
設備發展處	負責 PCB 應用相關產品評估、應用技術之引進、應用整合、技術轉移等作業。

部門	主要職掌
經營中心	經管中心負責： 1. 負責全公司經營績效管理、預算管理、財務資源調度、行政管理及共通性系統制度之規畫整合。 2. 海內外關係企業或子公司之上述事項之整合及行政管理、稽核、考核。 3. 公司投資法人窗口。
	管理部負責： 1. 人員之招募、任用、教育訓練、薪資、退休、勞健保、勞退金、團保、離退等人力資源管理作業。 2. 固定資產管理、勞安衛、環保、廠務、總務等相關業務。
	財務部負責： 1. 負責擬定、建立及維護有關會計、成本、財務、稅務、出納作業。 2. 關係企業或海外分部等上述相關作業之協辦與整合管理及查核。
營業處	營業處：負責全公司乾/濕製程營業績效之達成與業務風險控管等各項作業。
	營業部負責乾製程市場情報收集、客戶開發、銷售接單等各項作業，並負責業務之計畫展開、目標達成、作業改善與人員管理。
	技術服務部負責： 1. 各項乾製程產品之技術應用、售後服務、維修、設備升級、零件銷售等各項作業。 2. 產品技術支援/問題解決、與原廠溝通及各設備產品技術資料更新等各項作業。
	濕製程營業部負責： 濕製程市場情報收集、客戶開發、銷售接單等各項作業，並負責業務之計畫展開、目標達成、作業改善與人員管理。
	濕製程客服部負責： 3. 各項濕製程設備產品之技術應用、售後服務、維保、整改、設備升級、零件銷售等各項作業。 4. 負責業務之計畫展開、目標達成、作業改善與人員管理。
技術處	技術處：統籌全公司技術發展，訂定技術策略、技術藍圖、技術標準及自製產品開發策略等。
	技術小組： 1. 負責業務、研發等技術專案之評估、成立跨部門專案小組推動。 2. 各項技術專案之評估及建議。
	軟體研發部：負責全公司自有技術之規劃、開發、應用、整合及推展；配合營業部門需求，進行專案審查、開發、控管進度及成本，達成客戶目標。
	生產技術部：負責擬定、建立、監督及研發有關自製設備或產品之製程、廠務、製造、品質保證及生產存貨控管等相關管理業務。
供應鏈管理處	供應鏈管理處負責： 1. 負責台灣及海外子公司\辦事處之客戶訂單處理、訂購、出貨、進出口報關、倉庫等相關作業管理。 2. 主要零件備品之統購事宜、供應鏈管理、成本降低。 3. 統購項目及零件備品採購成本控管相關作業。 4. 專案濕製程設備維保及備品相關系統建立、訂單取得及管理。
	採購部負責： 1. 負責客戶訂單處理、訂購、出貨、進出口報關及倉管等相關作業事宜。 2. 倉庫控管及執行作業。 3. 採購執行、供應鏈管理、成本控管相關作業。

## 二、董事、監察人、總經理、副總經理、協理、各部門及分支機構主管資料

### (一)董事及監察人資料

#### 1.董事、監察人

110年4月15日；單位：股

職稱	國籍或註冊地	姓名	性別	選(就)任日期	任期	初次選任日期	選任時持有股份		現在持有股數		配偶、未成年子女現在持有股份		利用他人名義持有股份		主要經(學)歷	目前兼任本公司及其他公司之職務	具配偶或二親等以內關係之其他主管、董事或監察人			備註(註)	
							股數	持股比率	股數	持股比率	股數	持股比率	股數	持股比率			職稱	姓名	關係		
董事長	中華民國	林文彬	男	106.12.28	109.12.27	92.01.10	2,338,000	9.58%	2,112,000	8.66%	150,000	0.61%	—	—	台灣大學 電機系碩士 實密科技 行銷部協理	本公司執行長 Synpower Co.,Ltd.董事長 東莞市聯策貿易有限公司監事 KING VIEW Co.,Ltd 董事長 旗彬實業有限公司董事長	董事	旗彬實業有限公司	該公司負責人	無	
董事	中華民國	陳文生	男	106.12.28	109.12.27	96.04.30	1,653,000	6.77%	1,653,000	6.77%	—	—	—	—	政治大學 GEMBA 實密科技 業務經理	本公司總經理 東莞市聯策貿易有限公司董事長 兼總經理 昆山聯策電子有限公司董事長兼 總經理 HK Synpower Ltd. 董事長 Skyway Co.,Ltd 董事長 高漢實業有限公司 董事長	董事	高漢實業有限公司	該公司負責人	無	
董事	中華民國	旗彬實業有限公司		106.12.28	109.12.27	106.12.28	2,570,000	10.53%	4,320,000	17.70%	—	—	—	—	—	—	董事長	林文彬	該公司負責人	無	
	中華民國	代表人： 盧司堃	男	106.12.28	109.12.27	106.12.28	—	—	—	—	—	—	—	—	台灣大學 商學碩士	台灣商業機器股份有限公司 協理	董事長	林文彬	配偶兄弟	無	
董事	中華民國	高漢實業有限公司		106.12.28	109.12.27	106.12.28	2,570,000	10.53%	3,820,000	15.66%	—	—	—	—	—	—	—	董事	陳文生	該公司負責人	無
	中華民國	代表人： 劉曜賢	男	106.12.28	109.12.27	106.12.28	—	—	—	—	—	—	—	—	Northern Alberta Instetude of Technology: Computer System Technology Bysoft: Development Team Leader FML: Project Manager	廣州豐巢商貿有限公司 IT Manager	董事	陳文生	配偶兄弟	無	

職稱	國籍或註冊地	姓名	性別	選(就)任日期	任期	初次選任日期	選任時持有股份		現在持有股數		配偶、未成年子女現在持有股份		利用他人名義持有股份		主要經(學)歷	目前兼任本公司及其他公司之職務	具配偶或二親等以內關係之其他主管、董事或監察人			備註(註)
							股數	持股比率	股數	持股比率	股數	持股比率	股數	持股比率			職稱	姓名	關係	
董事	中華民國	新立顧問股份有限公司		106.12.28	109.12.27	104.12.10	50,000	0.20%	50,000	0.20%	—	—	—	—	—	—	無	無	無	無
	中華民國	代表人： 覃禹華	男	107.12.3	109.12.27	107.12.3	—	—	—	—	—	—	—	—	清華大學動力機械工程研究所	創新工業技術移轉(股)副總經理	無	無	無	無
監察人	中華民國	黃秀如	女	106.12.28	109.12.27	106.12.28	421,000	1.73%	421,000	1.73%	—	—	—	—	聖德基督學院外文系 雷岡科技董事	雷岡科技董事	無	無	無	無
監察人	中華民國	余信靜	女	106.12.28	109.12.27	106.12.28	—	—	—	—	—	—	—	—	東南工專工業工程管理 三榮有限公司貿易人員	三榮有限公司船務課副課長	無	無	無	無

註：公司董事長與總經理或相當職務者（最高經理人）為同一人、互為配偶或一親等親屬者，應說明其原因、合理性、必要性及因應措施(例如增加獨立董事席次，並應有過半數董事未兼任員工或經理人等方式)之相關資訊。

## 2.法人股東之主要股東

### 法人股東之主要股東

110年4月15日

法人股東名稱	法人股東之主要股東
新立顧問股份有限公司	創新工業技術移轉股份有限公司(100%)
旗彬實業有限公司	林文彬(62.69%)、盧胤雯(11.40%)、林昱成(25.91%)
高漢實業有限公司	陳文生(46.26%)、劉美含(12.07%)、陳樂高(41.67%)

### 主要股東為法人者其主要股東

110年4月15日

法人股東名稱	法人股東之主要股東
創新工業技術移轉股份有限公司	財團法人工業技術研究院(100%)

## 3.董事及監察人資料

姓名	條件	是否具有五年以上工作經驗及下列專業資格			符合獨立性情形(註)												兼任其他 公開發行 公司 獨立 董事 家數	
		商務、法務、 財務、會計或 公司業務所須 相關科系之公 私立大專院校 講師以上	法官、檢察官、律 師、會計師或其他 與公司業務所需 之國家考試及格 領有證書之專門 職業及技術人員	商務、法 務、財務、 會計或公 司業務所 須之工作 經驗	1	2	3	4	5	6	7	8	9	10	11	12		
林文彬			√				√							√		√	√	無
陳文生			√				√							√		√	√	無
旗彬實業有限公司 代表人：盧司堃			√		√	√	√		√		√			√		√		無
高漢實業有限公司 代表人：劉曜賢			√		√	√	√		√		√			√		√		無
新立顧問(股)公司 代表人：覃禹華			√		√		√	√		√	√	√	√	√	√	√		無
黃秀如			√		√	√	√	√	√	√	√	√	√	√	√	√	√	無
余信靜			√		√	√	√	√	√	√	√	√	√	√	√	√	√	無

註：各董事、監察人於選任前二年及任職期間符合下述各條件者，請於各條件代號下方空格中打“√”。

- (1)非為公司或其關係企業之受僱人。
- (2)非公司或其關係企業之董事、監察人(但如為公司或其母公司、公司直接及間接持有表決權之股份超過百分之五十之子公司之獨立董事者，不在此限)。
- (3)非本人及其配偶、未成年子女或以他人名義持有公司已發行股份總額百分之一以上或持股前十名之自然人股東。
- (4)非(1)所列之經理人或(2)、(3)所列人員之配偶、二親等以內親屬或三親等以內直系血親親屬。
- (5)非直接持有公司已發行股份總數5%以上、持股前五名或依公司法第27條第1項或第2項指派代表人擔任公司董事或監察人之法人股東之董事、監察人或受僱人(但如為公司與其母公司、子公司或屬同一母公司之子公司依本法或當地國法令設置之獨立董事相互兼任者，不在此限)。
- (6)非與公司之董事席次或有表決權之股份超過半數係由同一人控制之他公司董事、監察人或受僱人(但如為公司或其母公司、子公司或屬同一母公司之子公司依本法或當地國法令設置之獨立董事相互兼任者，不在此限)。
- (7)非與公司之董事長、總經理或相當職務者互為同一人或配偶之他公司或機構之董事(理事)、監察人(監事)或受僱人(但如為公司與其母公司、子公司或屬同一母公司之子公司依本法或當地國法令設置之獨立董事相互兼任者，不在此限)。
- (8)非與公司有財務或業務往來之特定公司或機構之董事(理事)、監察人(監事)、經理人或持股5%以上股東(但特定公司或機構如持有公司已發行股份總數20%以上，未超過50%，且為公司與其母公司、子公司或屬同一母公司之子公司依本法或當地國法令設置之獨立董事相互兼任者，不在此限)。
- (9)非為公司或關係企業提供審計或最近二年取得報酬累計金額未逾新臺幣50萬元之商務、法務、財務、會計等相關服務之專業人士、獨資、合夥、公司或機構之企業主、合夥人、董事(理事)、監察人(監事)、經理人及其配偶。但依證券交易法或企業併購法相關法令履行職權之薪資報酬委員會、公開收購審議委員會或併購特別委員會成員，不在此限。
- (10)未與其他董事間具有配偶或二親等以內之親屬關係。
- (11)未有公司法第30條各款情事之一。
- (12)未有公司法第27條規定以政府、法人或其代表人當選

(二)總經理、副總經理、協理、各部門及分支機構主管資料

110年4月15日；單位：股；%

職稱	國籍	姓名	性別	選(就)任日期	持有股份		配偶、未成年子女持有股份		利用他人名義持有股份		主要經(學)歷	目前兼任其他職務	具配偶或二親等以內關係之經理人			備註(註4)
					股數	持比率	股數	持比率	股數	持比率			職稱	姓名	關係	
執行長	中華民國	林文彬	男	108.03.25	2,112,000	8.66	150,000	0.61%	—	—	台灣大學 電機系碩士 實密科技 行銷部協理	Synpower Co.,Ltd. 董事長 東莞市聯策貿易有限公司監事 KING VIEW Co.,Ltd 董事長 旗彬實業有限公司董事長 碩晶科技股份有限公司 董事長	無	無	無	無
總經理	中華民國	陳文生	男	108.01.14	1,653,000	6.77	—	—	—	—	政治大學 GEMBA 實密科技 業務經理	東莞市聯策貿易有限公司董事長兼總經理 昆山聯策電子有限公司董事長兼總經理 HK Synpower Ltd. 董事長 SKYWAY Co.,Ltd 董事長 高漢實業有限公司 董事長	無	無	無	無
營業處副總經理	中華民國	陳識翔	男	107.07.01	100,000	0.41	—	—	—	—	台北科技大學EMBA 訊德實業 業務經理	碩晶科技股份有限公司 董事	無	無	無	無
行銷處協理	中華民國	許弘岳	男	91.11.01	100,000	0.41	—	—	—	—	明新工專 電子工程科 實密科技 業務課長	—	無	無	無	無
技術處協理	中華民國	李彥志	男	105.02.22	20,000	0.08	—	—	—	—	交通大學 光電工程所 碩士 東遠精技 研發部經理	—	無	無	無	無
經管中心處長/財會主管(註1)	中華民國	楊雯皓	女	106.11.01	—	—	—	—	—	—	美國紐約市立大學 MBA 燦坤、中強光電 財務協理	昆山聯策電子有限公司 監事	無	無	無	無
供應鏈管理處協理(註2)	中華民國	宋湘珍	女	109.05.13	—	—	—	—	—	—	成功工商 滬士電子 資材處處長	—	無	無	無	無
財務部財會主管(註3)	中華民國	林鈺婷	女	109.11.17	—	—	—	—	—	—	醒吾商專 銀行保險科 銳捷科技 財會部經理	碩晶科技股份有限公司 監察人	無	無	無	無

註1：於民國109年11月01日因職務異動解任。

註2：於民國110年04月01日因職務異動解任。

註3：於民國109年11月17日就任。

註4：總經理或相當職務者(最高經理人)與董事長為同一人、互為配偶或一親等親屬時，應揭露其原因、合理性、必要性及因應措施(例如增加獨立董事席次，並應有過半數董事未兼任員工或經理人等方式)之相關資訊。

三、最近年度支付董事、監察人、總經理及副總經理之酬金：

(一)董事(含獨立董事)之酬金：

109年12月31日；單位：新台幣仟元；股

職稱	姓名	董事酬金								兼任員工領取相關酬金								A、B、C、D、E、F及G等七項總額占稅後純益之比例	領取自公司以轉投資業或公司外投資業母司酬金			
		報酬(A)		退職退休金(B)		董事酬勞(C)(註)		業務執行費用(D)		薪資、獎金及特支費等(E)		退職退休金(F)		員工酬勞(G)								
		本公司	財務報告內所有公司	本公司	財務報告內所有公司	本公司	財務報告內所有公司	本公司	財務報告內所有公司	本公司	財務報告內所有公司	本公司	財務報告內所有公司	本公司		財務報告內所有公司(註7)				本公司	財務報告內所有公司	
現金金額	股票金額	現金金額	股票金額	現金金額	股票金額	現金金額	股票金額	現金金額	股票金額	現金金額	股票金額	現金金額	股票金額	現金金額	股票金額	現金金額	股票金額	現金金額	股票金額			
董事長	林文彬																					
董事	陳文生																					
董事	旗彬實業有限公司代表人：盧司堃	-	-	-	-	447	447	42	42	0.76%	0.76%	6,689	6,689	10	10	208	-	208	-	12.04%	12.04%	-
董事	高漢實業有限公司代表人：劉曜賢																					
董事	新立顧問股份有限公司代表人：覃禹華																					
<p>*請敘明獨立董事酬金給付政策、制度、標準與結構，並依所擔負之職責、風險、投入時間等因素敘明與給付酬金數額之關聯性：本公司109年度尚未設置獨立董事，故無不適用</p> <p>*除上表揭露外，最近年度公司董事為財務報告內所有公司提供服務(如擔任非屬員工之顧問等)領取之酬金：無。</p>																						

酬金級距表

給付本公司各個董事酬金級距	董事姓名			
	前四項酬金總額(A+B+C+D)		前七項酬金總額(A+B+C+D+E+F+G)	
	本公司	財務報告內所有公司	本公司	財務報告內所有公司
低於 1,000,000 元	林文彬、陳文生、旗彬實業有限公司代表人：盧司堃、高漢實業有限公司代表人：劉曜賢、新立顧問股份有限公司代表人：葉進成	林文彬、陳文生、旗彬實業有限公司代表人：盧司堃、高漢實業有限公司代表人：劉曜賢、新立顧問股份有限公司代表人：葉進成	旗彬實業有限公司代表人：盧司堃、高漢實業有限公司代表人：劉曜賢、新立顧問股份有限公司代表人：葉進成	旗彬實業有限公司代表人：盧司堃、高漢實業有限公司代表人：劉曜賢、新立顧問股份有限公司代表人：葉進成
1,000,000 元 (含) ~ 2,000,000 元 (不含)				
2,000,000 元 (含) ~ 3,500,000 元 (不含)			陳文生	陳文生
3,500,000 元 (含) ~ 5,000,000 元 (不含)	-	-	林文彬	林文彬
5,000,000 元 (含) ~ 10,000,000 元 (不含)	-	-	-	-
10,000,000 元 (含) ~ 15,000,000 元 (不含)	-	-	-	-
15,000,000 元 (含) ~ 30,000,000 元 (不含)	-	-	-	-
30,000,000 元 (含) ~ 50,000,000 元 (不含)	-	-	-	-
50,000,000 元 (含) ~ 100,000,000 元 (不含)	-	-	-	-
100,000,000 元以上	-	-	-	-
總計	5 人	5 人	5 人	5 人



## (二)監察人之酬金：

109年12月31日；單位：新台幣仟元；仟股

職稱	姓名	監察人酬金						A、B及C等三項總額占稅後純益之比例(%)		有無領取來自子公司以外轉投資事業或母公司酬金
		報酬(A)		酬勞(B)		業務執行費用(C)		本公司	財務報告內所有公司	
		本公司	財務報告內所有公司	本公司	財務報告內所有公司	本公司	財務報告內所有公司			
監察人	黃秀如	-	-	40	40	18	18	0.09%	0.09%	無
監察人	余信靜	-	-	40	40	18	18	0.09%	0.09%	無

## 酬金級距表

給付本公司各個監察人酬金級距	監察人姓名	
	前三項酬金總額(A+B+C)	
	本公司	財務報告內所有公司 D
低於 1,000,000 元	黃秀如、余信靜	
1,000,000 元 (含) ~ 2,000,000 元 (不含)		
2,000,000 元 (含) ~ 3,500,000 元 (不含)		
3,500,000 元 (含) ~ 5,000,000 元 (不含)	-	-
5,000,000 元 (含) ~ 10,000,000 元 (不含)	-	-
10,000,000 元 (含) ~ 15,000,000 元 (不含)	-	-
15,000,000 元 (含) ~ 30,000,000 元 (不含)	-	-
30,000,000 元 (含) ~ 50,000,000 元 (不含)	-	-
50,000,000 元 (含) ~ 100,000,000 元 (不含)	-	-
100,000,000 元以上	-	-
總計	2 人	2 人

(三)總經理及副總經理之酬金(彙總配合級距揭露姓名方式)

109年12月31日；單位：新台幣仟元；仟股

職稱	姓名	薪資(A)		退職退休金(B)		獎金及特支費等(C)		員工酬勞金額(D)				A、B、C及D等四項總額占稅後純益之比例(%)		有無領取來自子公司以外轉投資事業或母公司酬金	
		本公司	財務報告內所有公司	本公司	財務報告內所有公司	本公司	財務報告內所有公司	本公司		財務報告內所有公司		本公司	財務報告內所有公司		
								現金	金額	股	票				現金
執行長	林文彬														
總經理	陳文生	7,362	7,362	113	113	1,456	1,456	451	-	451	-	14.57%	14.57%	-	
營業處副總經理	陳識翔														

\*不論職稱，凡職位相當於總經理、副總經理者(例如：總裁、執行長、總監...等等)，均應予揭露。

酬金級距表

給付本公司各個總經理及副總經理酬金級距	總經理及副總經理姓名	
	本公司	財務報告內所有公司
低於 1,000,000 元	-	-
1,000,000 元 (含) ~ 2,000,000 元 (不含)		
2,000,000 元 (含) ~ 3,500,000 元 (不含)	陳文生、陳識翔	陳文生、陳識翔
3,500,000 元 (含) ~ 5,000,000 元 (不含)	林文彬	林文彬
5,000,000 元 (含) ~ 10,000,000 元 (不含)	-	-
10,000,000 元 (含) ~ 15,000,000 元 (不含)	-	-
15,000,000 元 (含) ~ 30,000,000 元 (不含)	-	-
30,000,000 元 (含) ~ 50,000,000 元 (不含)	-	-
50,000,000 元 (含) ~ 100,000,000 元 (不含)	-	-
100,000,000 元以上	-	-
總計	3 人	3 人

配發員工酬勞之經理人姓名及配發情形：

109年12月31日單位：新台幣仟元

	職稱	姓名	股票金額	現金金額	總計	總額占稅後純益之比例(%)
經理人	執行長	林文彬	-	725	725	1.13%
	總經理	陳文生				
	營業處副總經理	陳識翔				
	設備發展處協理	許弘岳				
	技術處協理	李彥志				
	財會部經理	林鈺婷				

(四)分別比較說明本公司及合併報表所有公司於最近二年度支付本公司董事、監察人總經理及副總經理酬金總額占個體或個別財務報告稅後純益比例之分析並說明給付酬金之政策、標準與組合、訂定酬金之程序、與經營績效及未來風險之關聯性

1.本公司及合併報表內所有公司於最近二年度支付本公司董事、監察人、總經理及副總經理酬金相關資訊：

單位：新台幣仟元；%

職稱	108年度 酬金總額占稅後純益比例(%)		109年度 酬金總額占稅後純益比例(%)	
	本公司	財務報告內 所有公司	本公司	財務報告內 所有公司
董事	24.97%	24.97%	12.04%	12.04%
監察人	0.18%	0.18%	0.09%	0.09%
執行長、總經理及副總經理	29.29%	29.29%	14.57%	14.57%

2.給付酬金之政策、標準與組合、訂定酬金之程序、與經營績效及未來風險之關聯性：

A.董事及監酬人酬金給付原則

本公司董事之酬金係依股東常會通過配發之年度盈餘分配之酬勞、出席車馬費及兼任員工領取相關酬金。本公司當年度如有獲利，依據本公司章程規定，董監酬勞不得高於百分之五，且應提股東會報告。

B.總經理及副總經理(級)

本公司總經理及副總經理之酬金包括薪資、獎金及員工酬勞及兼任董事之相關酬金，係依所擔任之職位、所承擔之責任及對公司之貢獻度，參酌同業水準而議定，員工紅利則由股東常會通過配發之年度盈餘分配之員工紅利中，依該年度之績效表現核發。

### C.與經營績效及未來風險之關聯性

本公司酬金係依所擔任之職位、所承擔之責任及對公司之貢獻度，參酌同業水準而議定。

#### 四、公司治理運作情形：

##### (一)董事會運作情形：

109 年度董事會開會 5 次，董事監察人出席情形如下：

職稱	姓名	實際出席(列)席次數	委託出席次數	實際出席(列)席率(%)	備註
董事長	林文彬	5	0	100%	-
董事	陳文生	5	0	100%	-
董事	新立顧問(股)公司 代表人： 覃禹華	5	0	100%	-
董事	旗彬實業有限公司 代表人： 盧司堃	1	4	20%	-
董事	高漢實業有限公司 代表人： 劉曜賢	2	3	40%	-
監察人	黃秀如	3	0	60%	-
監察人	余信靜	1	0	20%	-

其他應記載事項：

一、董事會之運作如有下列情形之一者，應敘明董事會日期、期別、議案內容、所有獨立董事意見及公司對獨立董事意見之處理：本公司尚未設置獨立董事，故不適用。

(一)證券交易法第 14 條之 3 所列事項：不適用。

(二)除前開事項外，其他經獨立董事反對或保留意見且有紀錄或書面聲明之董事會議決事項：本公司尚未設置獨立董事，故不適用。

二、董事對利害關係議案迴避之執行情形，應敘明董事姓名、議案內容、應利益迴避原因以及參與表決情形：無此情形。

三、上市上櫃公司應揭露董事會自我(或同儕)評鑑之評估週期及期間、評估範圍、方式及評估內容等資訊，並填列附表二(2)董事會評鑑執行情形：不適用。

四、當年度及最近年度加強董事會職能之目標(例如設立審計委員會、提昇資訊透明度等)與執行情形評估：本公司預計今年度進行董監事全面改選後，將設立審計委員會及薪酬委員會。

(二)審計委員會運作情形或監察人參與董事會運作情形

1.審計委員會運用情形：本公司尚未設置審計委員會，故不適用。

2.監察人參與董事會運作情形：

109 年度董事會共計開會 5 次，監察人列席情形如下：

職稱	姓名	實際列席次數	實際出席率(%)	備註
監察人	黃秀如	3	60%	-
監察人	余信靜	1	20%	-
其他應記載事項： 一、監察人之組成及職責： (一) 監察人與公司員工及股東之溝通情形（例如溝通管道、方式等）：本公司監察人認為有必要時得與本公司員工及股東直接聯絡溝通。 (二) 監察人與內部稽核主管及會計師之溝通情形（例如就公司財務、業務狀況進行溝通之事項、方式及結果等）：內部稽核主管定期向監察人呈報稽核報告，會計師查核報告亦經監察人審查，本公司監察人必要時得與內部稽核主管及會計師直接溝通。 二、監察人列席董事會如有陳述意見，應敘明董事會日期、期別、議案內容、董事會決議結果以及公司對監察人陳述意見之處理：無。				

(三)公司治理運作情形及其與上市上櫃公司治理實務守則差異情形與原因：

評估項目	運作情形			與上市上櫃公司治理實務守則差異情形及原因
	是	否	摘要說明	
一、公司是否依據「上市上櫃公司治理實務守則」訂定並揭露公司治理實務守則？		✓	本公司非屬上市上櫃公司	無重大差異
二、公司股權結構及股東權益				無重大差異
(一)公司是否訂定內部作業程序處理股東建議、疑義、糾紛及訴訟事宜，並依程序實施？	✓		(一)本公司已訂定股務作業程序規範相關事宜，如涉糾紛及訴訟事宜，則委由律師協助處理。	
(二)公司是否掌握實際控制公司之主要股東及主要股東之最終控制者名單？	✓		(二)本公司委任股務代理機構協助辦理股務相關事宜，並掌握實際控制公司之主要股東及主要股東之最終控制者名單之變動情形。	
(三)公司是否建立、執行與關係企業風險控管機制及防火牆機制？	✓		(三)本公司與關係企業間之業務與財務往來，已依主管機關相關規定，訂定書面規範，憑以執行。	
(四)公司是否訂定內部規範，禁止公司內部人利用市場上未公開資訊買賣有價證券？	✓		(四)本公司已訂定內部重大資訊處理之作業程序規範相關事宜。	

評估項目	運作情形			與上市上櫃公司治理實務守則差異情形及原因
	是	否	摘要說明	
<p>三、董事會之組成及職責</p> <p>(一) 董事會是否就成員組成擬訂多元化方針及落實執行？</p> <p>(二) 公司除依法設置薪資報酬委員會及審計委員會外，是否自願設置其他各類功能性委員會？</p> <p>(三) 公司是否訂定董事會績效評估辦法及其評估方式，每年並定期進行績效評估，且將績效評估之結果提報董事會，並運用於個別董事薪資報酬及提名續任之參考？</p> <p>(四) 公司是否定期評估簽證會計師獨立性？</p>	<p>√</p> <p>√</p> <p>√</p> <p>√</p>		<p>(一) 本公司訂有董事及監察人選舉辦法，規範董事會成員應具備執行職務所需之知識及技能，並應考量董事會之整體配置。</p> <p>(二) 本公司尚未設置審計委員會及其他各類功能性委員會。</p> <p>(三) 本公司尚未訂定董事會績效評估辦法及其評估方式。</p> <p>(四) 不適用。</p>	無重大差異
<p>四、上市上櫃公司是否配置適任及適當人數之公司治理人員，並指定公司治理主管，負責公司治理相關事務(包括但不限於提供董事、監察人執行業務所需資料、協助董事、監察人遵循法令、依法辦理董事會及股東會之會議相關事宜、製作董事會及股東會議事錄等)？</p>		√	本公司為公開發行公司非上市上櫃公司	無重大差異
<p>五、公司是否建立與利害關係人(包括但不限於股東、員工、客戶及供應商等)溝通管道，及於公司網站設置利害關係人專區，並妥適回應利害關係人所關切之重要企業社會責任議題？</p>	√		本公司設有發言人及代理發言人處理相關事宜。	無重大差異
<p>六、公司是否委任專業股務代辦機構辦理股東會事務？</p>	√		本公司已委託專業股務機構「福邦證券股份有限公司股務代理部」，處理股東會及股務相關事宜。	無重大差異
<p>七、資訊公開</p> <p>(一) 公司是否架設網站，揭露財務業務及公司治理資訊？</p> <p>(二) 公司是否採行其他資訊揭露之方式(如架設英文網站、指定專</p>	<p>√</p> <p>√</p>		<p>(一) 本公司已於公司網站建置投資人專區。</p> <p>(二) 本公司設有中英文網站並已建立發言人</p>	無重大差異

評估項目	運作情形			與上市上櫃公司治理實務守則差異情形及原因
	是	否	摘要說明	
<p>人負責公司資訊之蒐集及揭露、落實發言人制度、法人說明會過程放置公司網站等)？</p> <p>(三)公司是否於會計年度終了後兩個月內公告並申報年度財務報告，及於規定期限前提早公告並申報第一、二、三季財務報告與各月份營運情形？</p>	√		<p>制度，重大資訊亦依規定於「公開資訊觀測站」揭露。</p> <p>(三)本公司皆於規定期限前提早公告並申報年度財務報告，及於規定期限前公告並申報第二季財務報告與各月份營運情形</p>	
<p>八、公司是否有其他有助於瞭解公司治理運作情形之重要資訊（包括但不限於員工權益、僱員關懷、投資者關係、供應商關係、利害關係人之權利、董事及監察人進修之情形、風險管理政策及風險衡量標準之執行情形、客戶政策之執行情形、公司為董事及監察人購買責任保險之情形等）？</p>	√		<ol style="list-style-type: none"> <li>1. 員工權益、僱員關懷：本公司除設有職工福利委員會、實施退休金制度外，同時規劃員工團體保險及安排員工定期健康檢查，並鼓勵員工參與各項訓練課程。</li> <li>2. 投資者關係：本公司每年依法召開股東會，並依法公開相關資訊於公開資訊觀測站，確保股東得以知悉公司重大事項。</li> <li>3. 供應商關係：本公司與供應商維持良好關係，並定期辦理供應商評鑑，以確保品質。</li> <li>4. 利害關係人之權利：本公司設有發言人及代理發言人之專責人員，並設置發言人電子郵件信箱處理相關事宜，如涉糾紛及訴訟事宜，則委由律師協助處理。</li> <li>5. 董事及監察人進修之情形：俟本公司上市上櫃後，將依上市上櫃公司董事、監察人進修推行要點辦理。</li> <li>6. 風險管理政策及風險衡量標準之執行情形：本公司內部控制制度及必要之管理規章皆經董事會或股東會決議通過實施，內部稽核主管亦列席董事會報告稽核執行</li> </ol>	無重大差異



評估項目	運作情形			與上市上櫃公司治理實務守則差異情形及原因
	是	否	摘要說明	
			情況。 7. 客戶政策之執行情形：本公司配置專業客服人員進行客戶服務，每年亦定期調查客戶滿意度。 8. 公司為董事及監察人購買責任保險之情形：無。	
九、請就臺灣證券交易所股份有限公司公司治理中心最近年度發布之公司治理評鑑結果說明已改善情形，及就尚未改善者提出優先加強事項與措施。(未列入受評公司者無需填列)：無。				

(四)公司如有設置薪資報酬委員會者，其組成、職責及運作情形：本公司無設置薪資報酬委員會。

(五)履行社會責任情形及與上市上櫃公司企業社會責任實務守則差異情形及原因：

評估項目	運作情形(註1)			與上市上櫃公司企業社會責任實務守則差異情形及原因
	是	否	摘要說明(註2)	
一、公司是否依重大性原則，進行與公司營運相關之環境、社會及公司治理議題之風險評估，並訂定相關風險管理政策或策略？(註3)		√	本公司尚未明定有關社會責任政策或制度。但日常營運活動已落實社會責任之執行包括公司治理、嚴守法律規範、提供員工良好工作環境及合理報酬與福利。	無重大差異。
二、公司是否設置推動企業社會責任專(兼)職單位，並由董事會授權高階管理階層處理，及向董事會報告處理情形？		√	公司尚未設置推動企業社會責任單位，惟公司同仁對於企業責任之履行，仍不遺餘力。	無重大差異。
三、環境議題 (一)公司是否依其產業特性建立合適之環境管理制度？	√		(一)本公司為ISO9001認證之公司，並依產業特性建立合適之環境管理制度。	無重大差異。
(二)公司是否致力於提升各項資源之利用效率，並使用對環境負荷衝擊低之再生物料？	√		(二)本公司產製過程中若有任何不良品或下腳料，均由合法之清運公司報廢回收。	
(三)公司是否評估氣候變遷對企業現在及未來的潛在風險與機會，並採取氣候相關議題之因應措施？	√		(三)本公司行政單位負責本公司環境維護，另本公司並無特殊污染源，並有與清潔公司簽約，負責維護辦公室環境整潔。	
(四)公司是否統計過去兩年溫室氣體排放量、用水量及廢棄物總重量，並制定節能減碳、溫室氣體減量、減少用水或其他廢棄物管理之政策？		√	(四)平日均關燈午休、宣導冷氣設定26度、更換LED燈泡及燈具，勵行節能減碳觀念。	
四、社會議題 (一)公司是否依照相關法規及國際人權公約，制定相關之管理政策與程序？	√		(一)本公司依據勞基法及相關勞動法令訂定相關規則辦法，以保障員工合法權益。	無重大差異。

<p>(二) 公司是否訂定及實施合理員工福利措施 (包括薪酬、休假及其他福利等), 並將經營績效或成果適當反映於員工薪酬?</p> <p>(三) 公司是否提供員工安全與健康之工作環境, 並對員工定期實施安全與健康教育?</p> <p>(四) 公司是否為員工建立有效之職涯能力發展培訓計畫?</p> <p>(五) 對產品與服務之顧客健康與安全、客戶隱私、行銷及標示, 公司是否遵循相關法規及國際準則, 並制定相關保護消費者權益政策及申訴程序?</p> <p>(六) 公司是否訂定供應商管理政策, 要求供應商在環保、職業安全衛生或勞動人權等議題遵循相關規範, 及其實施情形?</p>	<p>✓</p> <p>✓</p> <p>✓</p> <p>✓</p> <p>✓</p>		<p>(二) 公司已訂定及實施合理員工福利措施 (包括薪酬、休假及其他福利等), 並將經營績效或成果適當反映於員工薪酬?</p> <p>(三) 本公司不定期對員工實施勞工安全之宣導, 遇有如流感、新冠肺炎盛行期間宣導戴口罩及於門禁出入口備有消毒液及體溫計, 供員工進出使用。</p> <p>(四) 本公司依員工及工作需求, 不定期安排在職訓練。</p> <p>(五) 本公司訂有客訴處理作業程序, 建立以客戶為導向之品質系統, 評估客戶對本公司產品及服務的滿意程度, 達到企業永續經營之目標。</p> <p>(六) 本公司訂有供應商管理辦法, 在簽訂合作契約前會先行評估供應商相關資料資格, 並定期對供應商進行評鑑, 對違反社會責任與環境有重大影響者將列入評鑑考量項目</p>	
<p>五、公司是否參考國際通用之報告書編製準則或指引, 編製企業社會責任報告書等揭露公司非財務資訊之報告書? 前揭報告書是否取得第三方驗證單位之確信或保證意見?</p>		<p>✓</p>	<p>本公司尚未編製企業社會責任報告書等揭露公司非財務資訊之報告書未來將視公司實際需要與法令規定編制。</p>	<p>未來將配合法規編制企業社會責任報告書。</p>
<p>六、公司如依據「上市上櫃公司企業社會責任實務守則」定有本身之企業社會責任守則者, 請敘明其運作與所定守則之差異情形: 本公司尚未訂定「企業社會責任實務守則」, 但為實踐企業對社會、員工及股東們之承諾, 積極落實資訊公開透明。</p>				
<p>七、其他有助於瞭解企業社會責任運作情形之重要資訊: 無。</p>				

註 1: 運作情形不論勾選「是」或「否」, 均應於摘要說明欄位敘明。

註 2: 公司已編製企業社會責任報告書者, 摘要說明得以註明查閱企業社會責任報告書方式及索引頁次替代之。

(六) 履行誠信經營情形及與上市上櫃公司誠信經營守則差異情形及原因

評估項目	運作情形(註)			與上市上櫃公司誠信經營守則差異情形及原因
	是	否	摘要說明	
<p>一、訂定誠信經營政策及方案</p> <p>(一) 公司是否制定經董事會通過之誠信經營政策，並於規章及對外文件中明示誠信經營之政策、作法，以及董事會與高階管理階層積極落實經營政策之承諾？</p> <p>(二) 公司是否建立不誠信行為風險之評估機制，定期分析及評估營業範圍內具較高不誠信行為風險之營業活動，並據以訂定防範不誠信行為方案，且至少涵蓋「上市上櫃公司誠信經營守則」第七條第二項各款行為之防範措施？</p> <p>(三) 公司是否於防範不誠信行為方案內明定作業程序、行為指南、違規之懲戒及申訴制度，且落實執行，並定期檢討修正前揭方案？</p>	<p>√</p> <p>√</p> <p>√</p>		<p>(一) 本公司重視及信守公平、誠信及正直之最高行為標準，因此要求所有經理人及員工從事任何活動時，務必遵守此行為準則。</p> <p>(二) 本公司嚴禁經理人及全體員工從事任何收賄及違法行為，若有從事違反情事，將依實際情況，予以懲處。</p> <p>(三) 本公司訂有「員工工作規則」，具體規範本公司人員於執行業務時應注意之事項。且訂有員工獎懲相關辦法，對於員工有不誠信行為時，將予以懲戒，並設有疑似舞弊或不當行為的舉報管道。</p>	無重大差異
<p>二、落實誠信經營</p> <p>(一) 公司是否評估往來對象之誠信紀錄，並於其與往來交易對象簽訂之契約中明定誠信行為條款？</p> <p>(二) 公司是否設置隸屬董事會之推動企業誠信經營專責單位，並定期(至少一年一次)向董事會報告其誠信經營政策與防範不誠信行為方案及監督執行情形？</p> <p>(三) 公司是否制定防止利益衝突政策、提供適當陳述管道，並落實執行？</p> <p>(四) 公司是否為落實誠信經營已建立有效的會計制度、內部控制制度，並由內部稽核單位依不誠信行為風險之評估結果，擬訂相關稽核計畫，並據</p>	<p>√</p> <p>√</p> <p>√</p> <p>√</p>		<p>(一) 本公司於交易往來前，依內控相關辦法規定對交易對象進行徵信作業，並透過不同管道了解其是否曾有不誠實之交易行為。</p> <p>(二) 本公司設有疑似舞弊或不當行為的舉報管道，並由稽核室負責受理，如有異常情形，將展開專案稽核並向董事會報告。</p> <p>(三) 本公司已訂定董事會議事運作管理作業，已明訂董事利益迴避之相關規範，本公司亦設有意見箱，員工的意見可反映至管理階層。</p> <p>(四) 為落實誠信經營，本公司已建立有效之會計制度及內部控制制度，內部稽核人員亦依稽核計畫查核其遵循情形。</p>	無重大差異

評估項目	運作情形(註)			與上市上櫃公司誠信經營守則差異情形及原因
	是	否	摘要說明	
以查核防範不誠信行為方案之遵循情形，或委託會計師執行查核？ (五) 公司是否定期舉辦誠信經營之內、外部之教育訓練？	✓		(五)本公司透過不同管道，對員工宣導並使員工清楚了解本公司誠信經營理念與規範。	
三、公司檢舉制度之運作情形 (一) 公司是否訂定具體檢舉及獎勵制度，並建立便利檢舉管道，及針對被檢舉對象指派適當之受理專責人員？ (二) 公司是否訂定受理檢舉事項之調查標準作業程序、調查完成後應採取之後續措施及相關保密機制？ (三) 公司是否採取保護檢舉人不因檢舉而遭受不當處置之措施？	✓ ✓ ✓		(一)本公司設有疑似舞弊或不當行為的舉報管道，並由稽核室負責受理。 (二)本公司已於員工工作規則中提供舉報管道。 (三)本公司如接獲舉報，將採取保護檢舉人不因檢舉而遭受不當處置之措施。	無重大差異
四、加強資訊揭露 公司是否於其網站及公開資訊觀測站，揭露其所定誠信經營守則內容及推動成效？	✓		本公司於年報揭露誠信經營情形。	無重大差異
五、公司如依據「上市上櫃公司誠信經營守則」定有本身之誠信經營守則者，請敘明其運作與所定守則之差異情形： 本公司誠信經營守則及相關規章將依未來實際狀況及相關法令規定評估研擬。				
六、其他有助於瞭解公司誠信經營運作情形之重要資訊：(如公司檢討修正其訂定之誠信經營守則等情形) 本公司隨時注意國內外相關誠信經營原則，進行公司相關規章之檢討，並促使全體員工共同遵守。				
(七) 公司如有訂定公司治理守則及相關規章者，應揭露其查詢方式： 本公司依規定定期及不定期於公開資訊觀測站申報各項財務、業務資訊。 請參閱本公司網站 <a href="http://www.synpower.com.tw/">http://www.synpower.com.tw/</a> 及公開資訊觀測站 <a href="http://mops.twse.com.tw">http://mops.twse.com.tw</a>				
(八) 其他足以增進對公司治理運作情形之瞭解的重要資訊，得一併揭露： 請參閱本公司網站 <a href="http://www.synpower.com.tw/">http://www.synpower.com.tw/</a> 及公開資訊觀測站 <a href="http://mops.twse.com.tw">http://mops.twse.com.tw</a> 。				

(九)內部控制制度執行狀況應揭露下列事項：

1.內部控制聲明書：

  
聯策科技股份有限公司  
內部控制制度聲明書

民國：一一〇年四月一日

本公司民國一〇九年度之內部控制制度，依據自行評估的結果，謹聲明如下：

- 一、本公司確知建立、實施和維護內部控制制度係本公司董事會及經理人之責任，本公司業已建立此一制度。其目的係在對營運之效果及效率(含獲利、績效及保障資產安全等)、報導具可靠性、及時性、透明性及符合相關規範暨相關法令規章之遵循等目標之達成，提供合理的確保。
- 二、內部控制制度有其先天限制，不論設計如何完善，有效之內部控制制度亦僅能對上述三項目標之達成提供合理的確保；而且，由於環境、情況之改變，內部控制制度之有效性可能隨之改變。惟本公司之內部控制制度設有自我監督之機制，缺失一經辨認，本公司即採取更正之行動。
- 三、本公司係依據「公開發行公司建立內部控制制度處理準則」(以下簡稱「處理準則」)規定之內部控制制度有效性之判斷項目，判斷內部控制制度之設計及執行是否有效。該「處理準則」所採用之內部控制制度判斷項目，係為依管理控制之過程，將內部控制制度劃分為五個組成要素：1.控制環境，2.風險評估，3.控制作業，4.資訊與溝通，及5.監督作業。每個組成要素又包括若干項目。前述項目請參見「處理準則」之規定。
- 四、本公司業已採用上述內部控制制度判斷項目，評估內部控制制度之設計及執行的有效性。
- 五、本公司基於前項評估結果，認為本公司於民國一〇九年十二月三十一日的內部控制制度(含對子公司之監督與管理)，包括瞭解營運之效果及效率目標達成之程度、報導係屬可靠、及時、透明及符合相關規範暨相關法令規章之遵循有關的內部控制制度等之設計及執行係屬有效，其能合理確保上述目標之達成。
- 六、本聲明書將成為本公司年報及公開說明書之主要內容，並對外公開。上述公開之內容如有虛偽、隱匿等不法情事，將涉及證券交易法第二十條、第三十二條、第一百七十一條及第一百七十四條等之法律責任。
- 七、本聲明書業經本公司民國一一〇年四月一日董事會通過，出席董事五人中，無人持反對意見，均同意本聲明書之內容，併此聲明。

聯策科技股份有限公司

董事長：林文彬

總經理：陳文生

2.委託會計師專案審查內部控制制度者，應揭露會計師審查報告：無。

(十)最近年度及截至年報刊印日止公司及其內部人員依法被處罰、公司對其內部人員違反內部控制制度規定之處罰、主要缺失與改善情形：無。

(十一)最近年度及截至年報刊印日止，股東會及董事會之重要決議：

1.股東會重要決議：

日期	重要決議
109.06.30 (股東常會)	<ol style="list-style-type: none"> <li>1. 承認一〇八年度決算表冊案</li> <li>2. 承認一〇八年度盈餘分配案</li> <li>3. 通過修訂「背書保證作業程序」</li> <li>4. 通過修訂「資金貸與他人作業程序」</li> <li>5. 通過修訂「董事會議事運作管理作業」</li> </ol>

2.董事會重要決議：

日期	重要決議
109.03.25	<ol style="list-style-type: none"> <li>1. 通過本公司一〇九年度營運計畫討論案</li> <li>2. 通過本公司一〇八年度內部控制制度聲明書</li> </ol>
109.04.10	<ol style="list-style-type: none"> <li>1. 通過本公司民國一〇八年度決算表冊及營業報告書</li> <li>2. 通過員工酬勞及董監酬勞案</li> <li>3. 通過本公司民國一〇八年度盈餘分配案</li> <li>4. 通過修訂「董事會議事運作管理作業」</li> <li>5. 通過訂定本公司一〇九年股東常會日期、時間、地點及召集事由</li> <li>6. 通過一〇九年股東常會受理股東提案之期間及處所</li> <li>7. 通過續向玉山銀行申請授信額度案</li> <li>8. 通過續申請為子公司背書保證並續向玉山銀行申請授信額度展期案</li> <li>9. 通過向中國信託銀行申請授信額度案</li> <li>10. 通過續申請孫公司間資金貸與案</li> </ol>
109.8.10	<ol style="list-style-type: none"> <li>1. 通過本公司擬對印度投資案</li> <li>2. 通過本公司擬購置營業使用之不動產案</li> <li>3. 通過續向第一銀行申請授信額度案</li> <li>4. 通過續向華南銀行申請授信額度案</li> <li>5. 通過續向新光銀行申請授信額度案</li> <li>6. 通過續向兆豐銀行申請授信額度案</li> <li>7. 通過續申請為子公司背書保證並續向兆豐銀行申請授信額度展期案</li> <li>8. 通過續申請為孫公司續向玉山銀行東莞分行申請授信額度展期案</li> </ol>
109.9.30	<ol style="list-style-type: none"> <li>1. 通過本公司擬向先豐通訊(股)公司及先豐員工收購其持有之碩晶(股)公司股份</li> <li>2. 通過印度子公司投資金額調整案</li> </ol>
109.11.17	<ol style="list-style-type: none"> <li>1. 通過本公司財會主管變更案</li> <li>2. 通過本公司發言人、代理發言人變更案</li> <li>3. 通過訂定本公司一〇八年度盈餘分派之除息基準日及發放日案</li> <li>4. 通過訂定本公司一一〇年度內部稽核計劃</li> <li>5. 通過派任代表人擔任子公司碩晶科技股份有限公司董事及監察人</li> <li>6. 通過續向國際票券申請商業本票保證授信額度案</li> <li>7. 通過向富邦銀行申請授信綜合額度案</li> <li>8. 通過本公司續申請資金貸與孫公司案</li> </ol>

日期	重要決議
	9. 通過申請授權衍生性金融性商品交易相關人員案 10. 通過兆豐銀行授信額度調整案 11. 通過辦理子公司映利科技股份有限公司減資彌補虧損案
110.2.23	1. 通過本公司簽證會計師變更案 2. 通過修訂「公司章程」部分條文案 3. 通過修訂「股東會議事規則」 4. 通過全面改選董事及獨立董事案 5. 通過解除本公司新任董事及其代表人競業禁止之限制案 6. 通過訂定本公司一一〇年股東常會日期、時間、地點及召集事由 7. 通過一一〇年股東常會受理股東提案之期間及處所 8. 通過一一〇年股東常會受理獨立董事候選人提名相關事宜 9. 通過一一〇年度預算案 10. 通過子公司映利科技股份有限公司辦理現金增資並調整變更公司組織變更登記為股份有限公司案 11. 通過向兆豐銀行申請中長期授信額度案
110.4.1	1. 獨立董事候選人名單案，提請 討論。 2. 設置審計委員會暨訂定審計委員會組織規程案 3. 訂定本公司薪資報酬委員會組織規程 4. 修訂「董事及監察人選舉辦法」， 5. 通修訂「股東會議事規則」 6. 本公司一〇九年度內部控制制度有效性考核及內部控制制度聲明書 7. 本公司民國一〇九年度財務報表及營業報告書 8. 員工酬勞及董監酬勞案 9. 本公司民國一〇九年度盈餘分配案 10. 一〇九年度盈餘分配現金股利案 11. 辦理本公司一〇九年度盈餘暨資本公積轉增資發行新股案 12. 增列民國一一〇年股東常會議案 13. 申請股票登錄興櫃買賣案
110.4.15	1. 本公司擬進行策略合作案，擬以增資發行新股方式，受讓迅得機械股份有限公司股份案。 2. 擬續向玉山銀行申請授信額度案。 3. 擬向兆豐票券申請商業本票保證授信額度案。 4. 擬續申請孫公司間資金貸與案。

(十二)最近年度及截至年報刊印日止董事或監察人對董事會通過重要決議有不同意見且有紀錄或書面聲明者，其主要內容：無。

(十三)最近年度及截至年報刊印日止，公司董事長、總經理、會計主管、財務主管、內部稽核主管及研發主管等辭職解任情形之彙總：

110年4月10日

職稱	姓名	到任日期	解任日期	辭職或解任原因
財會主管	楊雯皓	106年11月01日	109年11月01日	職務調整

註：所稱公司有關人士係指董事長、總經理、會計主管、財務主管、內部稽核主管及研發主管等。



五、會計師公費資訊：

會計師事務所名稱	會計師姓名		查核期間	備註
勤業眾信聯合會計師事務所	陳俊宏	陳培德	109.01.01~109.12.31	—

金額級距		公費項目	審計公費	非審計公費	合計
1	低於 2,000 仟元		✓	✓	✓
2	2,000 仟元 (含) ~ 4,000 仟元		—	—	—
3	4,000 仟元 (含) ~ 6,000 仟元		—	—	—
4	6,000 仟元 (含) ~ 8,000 仟元		—	—	—
5	8,000 仟元 (含) ~ 10,000 仟元		—	—	—
6	10,000 仟元 (含) 以上		—	—	—

- (一)給付簽證會計師、簽證會計師所屬事務所及其關係企業之非審計公費占審計公費之比例達四分之一以上之資訊：不適用。
- (二)更換會計師事務所且更換年度所支付之審計公費較更換前一年度之審計公費減少者，應揭露審計公費減少金額、比例及原因：不適用。
- (三)審計公費較前一年度減少達百分之十以上者，應揭露審計公費減少金額、比例及原因：不適用。

六、更換會計師資訊：

(一)關於前任會計師

更換日期	109/12/31		
更換原因及說明	配合勤業眾信聯合會計師事務所內部會計師輪調工作，由邱政俊會計師變更為陳培德會計師。		
說明係委任人或會計師終止或不接受委任	當事人情況	會計師	委任人
	主動終止委任	不適用	不適用
	不再接受(繼續)委任	不適用	不適用
最新兩年內簽發無保留意見以外之查核報告書意見及原因	無此情形		
與發行人有無不同意見	有	會計原則或實務	
		財務報告之揭露	
		查核範圍或步驟	
		其他	
	無	V	
	說明		

其他揭露事項 (本準則第十條第六款第一目之四至第一目之七應加以揭露者)	不適用
--	-----

(二)關於繼任會計師

事務所名稱	勤業眾信聯合會計師事務所
會計師姓名	不適用
委任之日期	109.12.31
委任前就特定交易之會計處理方法或會計原則及對財務報告可能簽發之意見諮詢事項及結果	無
繼任會計師對前任會計師不同意見事項之書面意見	無

(三)前任會計師對本準則第 10 條第 6 款第 1 目及第 2 目之 3 事項之復函

前任會計師並無對本準則第 10 條第 6 款第 1 目及第 2 目之 3 事項之復函。

七、公司之董事長、總經理、負責財務或會計事務之經理人，最近一年內曾任職於簽證會計師所屬事務所或其關係企業者：無。

八、最近年度及截止年報刊印日止，董事、監察人、經理人及持股比例超過百分之十之股東股權移轉及股權質押變動情形

(一)股權變動情形

單位：股

職 稱	姓 名	109 年度		110 年度截至 4 月 15 日止	
		持有股數 增(減)數	質押股數 增(減)數	持有股數 增(減)數	質押股數 增(減)數
董事長/執行長	林文彬	-	-	-	-
董事/總經理	陳文生	-	-	-	-
董事	新立顧問(股)公司 代表人:覃禹華	-	-	-	-
董事	旗彬實業有限公司 代表人:盧司堃	-	-	-	-
董事	高漢實業有限公司 代表人:劉曜賢	-	-	-	-
監察人	黃秀如	-	-	-	-
監察人	余信靜	-	-	-	-
營業處副總經理	陳識翔	-	-	-	-
經管中心處長/ 財會主管(註 1)	楊雯皓	-	-	-	-
行銷處協理	許弘岳	-	-	-	-
技術處協理	李彥志	-	-	-	-
供應鏈管理處協理 (註 2)	宋湘珍	-	-	-	-
財會主管(註 3)	林鈺婷	-	-	-	-

註 1：於 109 年 11 月 01 日解任

註 2：於 110 年 04 月 01 日解任

註 3：於 109 年 11 月 17 日就任

(二)股權移轉之相對人為關係人資訊：無

(三)股權質押之相對人為關係人資訊：無。

九、持股比例占前十名之股東，其相互間為關係人或為配偶、二親等以內之親屬關係之資訊

110年4月15日

姓名(註1)	本人持有股份		配偶、未成年子女持有股份		利用他人名義合計持有股份		前十大股東相互間具有關係人或為配偶、二親等以內之親屬關係者，其名稱或姓名及關係(註3)	備註
	股數	持股比例	股數	持股比例	股數	持股比例		
旗彬實業有限公司 代表人：林文彬	4,320,000	17.70	-	-	-	-	林文彬	該公司負責人
	2,112,000	8.66	-	-	-	-		
高漢實業有限公司 代表人：陳文生	3,820,000	15.66	-	-	-	-	陳文生	該公司負責人
	1,653,000	6.77	-	-	-	-		
臻鼎科技股份有限公司 代表人：沈慶芳	2,200,000	9.02	-	-	-	-	-	-
	-	-	-	-	-	-	-	-
林文彬	2,112,000	8.66	-	-	-	-	旗彬實業有限公司 KING VIEW CO., LTD.	該公司負責人
陳文生	1,653,000	6.77	-	-	-	-	高漢實業有限公司 SKYWAY CO., LTD.	該公司負責人
創新工業技術移轉(股)公司 代表人：劉仲明	1,000,000	4.10	-	-	-	-	-	-
	-	-	-	-	-	-	-	-
昕寶投資有限公司 代表人：林依亭	957,724	3.93	-	-	-	-	-	-
	-	-	-	-	-	-	-	-
永豐商業銀行 受託信託財產專戶	871,000	3.57	-	-	-	-	-	-
陳恩	730,000	2.99	-	-	-	-	-	-
兆豐國際商業銀行股份有限公司	600,000	2.46	-	-	-	-	-	-
台達資本股份有限公司	600,000	2.46	-	-	-	-	-	-
得榮投資開發股份有限公司	600,000	2.46	-	-	-	-	-	-

十、公司、公司之董事、監察人、經理人及公司直接或間接控制之事業對同一轉投資事業之持股數，並合併計算綜合持股比例：

110年4月15日；單位：仟股；%

轉投資事業 (註1)	本公司投資		董事、監察人、經理人 及直接或間接控制事 業之投資		綜合投資	
	股數	持 股 比 例	股數	持 股 比 例	股數	持 股 比 例
HK Synpower Ltd.	3,630,000	100%	-	-	3,630,000	100%
東莞市聯策貿易有限公司	註2	100%	-	-	註2	100%
昆山聯策電子有限公司	註2	100%	-	-	註2	100%
Synpower Co.,Ltd.	50,000	100%	-	-	50,000	100%
映利科技股份有限公司	2,479,500	76.76%	-	-	2,479,500	76.76%
SYNDIA INDIA PRIVATE LIMITED	註2	100%			註2	100%
頤晶科技股份有限公司	4,371,502	51%	-	-	4,371,502	51%

註1：權益法之子公司，轉投資公司間投資利益、投資公司長期股權投資與被投資公司股權淨值，於編製合併財務報表時，業已全數沖銷。

註2：海外投資之有限公司，無股數。

## 肆、募資情形

### 一、資本及股份：

#### (一)股本來源：

##### 1.股本形成經過

單位：新台幣仟元；仟股

年月	發行價格 (元)	核定股本		實收股本		備註		
		股數 (仟股)	金額 (仟元)	股數 (仟股)	金額 (仟元)	股本來源	以現金以外之財產抵充股款者	其他
91.04	10	500	5,000	500	5,000	創立	無	註1
92.03	10	1,000	10,000	1,000	10,000	現金增資 5,000 仟元	無	註2
96.10	10	2,000	20,000	2,000	20,000	現金增資 10,000 仟元	無	註3
103.09	10	36,000	360,000	12,000	120,000	現金增資 100,000 仟元	無	註4
104.04	25	36,000	360,000	17,000	170,000	現金增資 50,000 仟元	無	註5
104.11	55	36,000	360,000	22,000	220,000	現金增資 50,000 仟元	無	註6
104.12	55	36,000	360,000	24,400	244,000	現金增資 24,000 仟元	無	註7

註1：91年04月29日經授中字第09132047590號函核准。

註2：92年03月27日經授中字第09231829340號函核准。

註3：96年10月04日經授中字第09632852650號函核准。

註4：103年09月03日經授中字第10333649840號函核准。

註5：104年04月16日經授中字第10433274240號函核准。

註6：104年11月05日經授中字第10433884200號函核准。

註7：104年12月31日經授中字第10434084720號函核准。

##### 2.股份種類

110年4月15日 單位：股

股份種類	核定股本			備註
	流通在外股份	未發行股份	合計	
記名式普通股	24,400,000	11,600,000	36,000,000	保留6,000,000股為發行認股憑證之用。

註：屬公開發行之股票。

3.若經核准以總括申報制度募集發行有價證券者，另應揭露核准金額、預定發行及已發行有價證券之相關資訊：不適用。

#### (二)股東結構

110年4月15日 單位：人；股；%

股東結構 數量	政府機構	金融機構	其他法人	個人	外國機構 及外人	合計
人數	-	3	11	42	2	58
持有股數	-	1,971,000	14,504,724	7,439,276	485,000	24,400,000
持股比例	-	8.08	59.45	30.49	1.98	100.00

註：第一上市(櫃)公司及興櫃公司應揭露其陸資持股比例；陸資係指大陸地區人民來臺投資許可辦法第3條所規定之大陸地區人民、法人、團體、其他機構或其於第三地區投資之公司。

### (三)股權分散情形

#### 1.普通股：

110年4月15日 單位：人；股；%

持 股 分 級	股 東 人 數	持 有 股 數	持 股 比 例
1 — 999			
1,000 — 5,000	3	8,000	0.03
5,001 — 10,000	3	24,000	0.10
10,001 — 15,000	2	27,000	0.11
15,001 — 20,000	4	77,000	0.32
20,001 — 30,000	5	126,000	0.52
30,001 — 50,000	5	224,000	0.92
50,001 — 100,000	14	1,295,276	5.31
100,001 — 200,000	2	270,000	1.11
200,001 — 400,000	5	1,464,000	6.00
400,001 — 600,000	6	3,221,000	13.20
600,001 — 800,000	1	730,000	2.99
800,001 — 1,000,000	3	2,828,724	11.59
1,000,001 以上	5	14,105,000	57.80
合計	58	24,400,000	100.00

#### 2.特別股：不適用

### (四)主要股東名單

110年4月15日 單位：股；%

主要股東名稱	持 有 股 數	持 股 比 例
旗彬實業有限公司	4,320,000	17.70
高漢實業有限公司	3,820,000	15.66
臻鼎科技股份有限公司	2,200,000	9.02
林文彬	2,112,000	8.66
陳文生	1,653,000	6.77
創新工業技術移轉股份有限公司	1,000,000	4.10
昕寶投資有限公司	957,724	3.93
永豐商業銀行受託信託財產專戶	871,000	3.57
陳恩	730,000	2.99
兆豐國際商業銀行股份有限公司	600,000	2.46
台達資本股份有限公司	600,000	2.46
得榮投資開發股份有限公司	600,000	2.46

(五)最近二年度每股市價、淨值、盈餘、股利及相關資料

單位：新台幣元

項目	年度		108 年度	109 年度
	每股市價	最高(註 1)		未上市/櫃
最低(註 1)		未上市/櫃	未上市/櫃	
平均(註 1)		未上市/櫃	未上市/櫃	
每股淨值	分配前		29.08	33.22
	分配後		27.88	註 2
每股盈餘	加權平均股數	稀釋前	24,400 仟股	24,400 仟股
		稀釋後	24,494 仟股	24,475 仟股
	每股盈餘	稀釋前	1.43	2.64
		稀釋後	1.43	2.63
每股股利	現金股利		1.20	0.6(註 2)
	無償配股	盈餘配股	—	0.2(註 2)
		資本公積配股	—	1(註 2)
	累積未付股利		—	—
投資報酬分析	本益比(註 1)		未上市/櫃	未上市/櫃
	本利比(註 1)		未上市/櫃	未上市/櫃
	現金股利殖利率(註 1)		未上市/櫃	未上市/櫃

註 1：因本公司股票未上市(櫃)，故無市價計算本益比、本利比、現金股利殖利率。

註 2：尚未經股東會通過。

(六)公司股利政策及執行狀況

1.公司股利政策

本公司年度決算如有盈餘，依法繳納稅捐，彌補累積虧損後，再提百分之十為法定盈餘公積，但法定盈餘公積已達本公司實收資本額時，得不再提列，其餘再依法令規定提列或迴轉特別盈餘公積；如尚有餘額，併同累積未分配盈餘，由董事會擬具盈餘分配議案，提請股東會決議分派股東股息紅利。

本公司股利發放以現金股利及股票股利平衡股利政策為主，其中現金股利支付比率以不低於當年度之盈餘分派股利總額之百分之十為限，視公司目前及未來之投資環境、資金需求、國內外競爭狀況及資本預算等因素，兼顧股東利益、平衡股利及公司長期財務規劃等，每年依法由董事會擬具盈餘分配案經股東會決議後分派之。

2.本次股東會擬議股利分派之情形：

- (1)本公司 109 年盈餘分配現金股利案，經 110 年 4 月 1 日董事會擬議分配尚待 110 年 5 月 13 日股東常會決議。本公司一〇九年度盈餘分配擬提撥股東紅利新台幣 14,640,000 元配發現金股利，每股配發 0.6 元。



(2)本公司 109 年度盈餘配股及資本公積配股案，經 110 年 4 月 1 日董事會擬議分配尚待 110 年 5 月 13 日股東常會決議。本公司董事會決議擬自一〇九年度可分配盈餘中提撥新台幣 4,880,000 元，及自資本公積項下提撥新台幣 24,400,000 元，轉增資發行新股 2,928,000 股，每股面額新台幣 10 元，按除權配股基準日股東名簿記載之股東，其持有股份比例分配，每仟股配發 120 股（盈餘 20 股，資本公積 100 股）。

3.預期股利政策將有重大變動時，應加以說明分配之情形：不適用。

(七)本次股東會擬議之無償配股對公司營業績效及每股盈餘之影響：不適用。

項目		年度	
		109年度	
期初實收資本額(千元)		244,000	
本年度 配股配息 情形	每股現金股利	0.6元(註1)	
	盈餘轉增資每股配股數(股)	0.02股(註1)	
	資本公積轉增資每股配股數(股)	0.1股(註1)	
營業績效 變化情形	營業利益	不適用(註2)	
	營業利益較去年同期增(減)比率		
	稅後純益		
	稅後純益較去年同期增(減)比率		
	每股盈餘		
	每股盈餘較去年同期增(減)比率		
年平均投資報酬率(年平均本益比倒數)			
擬制性每 股盈餘及 本益比	若盈餘轉增資全數改 配現金股利	擬制性每股盈餘(元)	不適用(註2)
		擬制性年平均投資報酬率	
	若未辦理資本公積轉 增資	擬制性每股盈餘(元)	
		擬制性年平均投資報酬率	
	若未辦理資本公積轉 增資且盈餘轉增資改 以現金股利發放	擬制性每股盈餘(元)	
		擬制性年平均投資報酬率	

註1：109年度盈餘分配現金股利、盈餘配股及資本公積配股，業經110年4月1日董事會擬議帶110年股東會決議。

註2：本公司未公開110年度財務預測，故不適用。

(八)員工、董事及監察人酬勞

1.公司章程所載員工、董事及監察人酬勞之成數或範圍：

本公司年度如有獲利，應提撥不低於百分之三為員工酬勞，由董事會決議以股票或現金分派發放；本公司得以上開獲利數額，由董事會決議提撥不高於百分之五為董監酬勞。員工酬勞及董監酬勞分派案應提股東會報告。

但公司尚有累積虧損時，應預先保留彌補數額，再依前項比例提撥員工酬勞及董監酬勞。

2.本期估列員工、董事及監察人酬勞金額之估列基礎、以股票分派之員工酬勞之股數計算基礎及實際分派金額若與估列數有差異時之會計處理：

本公司員工及董酬勞之估列發生變動之處理，於董事會通過決議時以會計估計變動認列於董事會決議年度之損益。若董事會決議發放金額與估列金額有重大差異時，該變動調整原提列年度費用，財務報告通過日後若金額仍有變動，則依會計估計變動處理，於次一年度調整入帳。

3.董事會通過分派酬勞情形：

(1) 本公司 109 年度董監酬勞及員工酬勞，業經 110 年 4 月 1 日董事會決議通過：說明如下：

董監酬勞：新台幣 816,749 元。

員工現金酬勞：新台幣 2,450,246 元。

(2) 以現金或股票分派之員工酬勞及董事、監察人酬勞金額。若與認列費用年度估列金額有差異，應揭露差異數、原因及處理情形：

與 109 年度財務報表認列費用金額無差異。

(3) 以股票分派之員工酬勞金額及占本期個體或個別財務報告稅後純益及員工酬勞總額合計數之比例：

本公司未擬以股票分派員工酬勞，故不適用。

4.前一年度員工、董事及監察人酬勞之實際分派情形（包括分派股數、金額及股價）、其與認列員工、董事及監察人酬勞有差異者並應敘明差異數、原因及處理情形：

本公司 108 年度酬勞分派案已於 109 年 6 月 30 日股東會進行報告，配發員工酬勞 1,461 仟元及董監事酬勞 487 仟元，與實際分派情形並無差異。

(九)公司買回本公司股份情形：無。

二、公司債辦理情形：無。

三、特別股辦理情形：無。

四、海外存託憑證辦理情形：無。

五、員工認股權憑證及限制員工權利新股辦理情形：無。

六、併購辦理情形或受讓他公司股份發行新股辦理情形：

本公司於 110 年 4 月 15 召開董事會，決議通過按公司法第 156 條之 3 之規定，以股份交換方式與迅得機械股份有限公司(以下簡稱迅得公司)進行合作，聯策科技以增資發行新股方式受讓迅得公司發行新股，新發行之普通股 2,700 張作為對價，交換發行新股 1,227 張，換股比例為每 2.2 股聯策科技普通股換發 1 股迅得公司普通股，已依相關規定取得獨立專家出具之換股比例合理性意見書並訂定股份交換合作契約書。預計股份交換完成後，聯策科技將持有迅得公司約 1.98% 之股權，迅得公司將持有聯策科技約 9.96% 之股權。

本次辦理受讓迅得公司股份發行新股之股份交換比例，係依雙方公司市場價格、獲利能力等相關財務資料，並考量雙方經營綜合效益與發展等其他因素決定，本次股份交換比例為本公司 2.200 股(計算至小數點以下第三位)普通股換發迅得公司 1.000 股普通股。本次因股份交換發行之新股，其權利與義務與本公司原股份相同。目前暫定股份交換基準日為民國 110 年 5 月 17 日。

本案預計效益：透過雙方既有資源之合作，提升雙方產品研發能力，有助於未來業務之拓展及經營規模之提升。

#### 被併購及受讓公司之基本資料表

公 司 名 稱	迅得機械股份有限公司	
公 司 地 址	桃園市中壢區榮民路 421 號	
負 責 人	官錦堃	
實 收 資 本 額	605,904 仟元	
主 要 營 業 項 目	自動化設備及其相關產品	
主 要 產 品	印刷電路板自動化設備	
最 近 年 度 財 務 資 料	資 產 總 額	4,749,637 仟元
	負 債 總 額	2,605,727 仟元
	股 東 權 益 總 額	2,143,910 仟元
	營 業 收 入	3,395,005 仟元
	營 業 毛 利	1,055,807 仟元
	營 業 損 益	496,856 仟元
	本 期 損 益	379,262 仟元
	每 股 盈 餘	6.35 元

七、資金運用計畫執行情形：截至年報刊印日之前一季止，前各次發行有價證券皆已執行完成。

## 伍、營運概況

### 一、業務內容

#### (一) 業務範圍

##### (1) 所營業務之主要內容：

A. 研究、開發、製造及銷售暨代理下列產品：

a. PCB/IC載板自動化光學檢測及量測設備。

b. 先進製程自動化設備。

c. 濕製程設備。

d. 智慧化系統整合解決方案

B. 各項零件、耗材、特用材料材及化學藥劑等產銷業務。

C. 前各項產品之技術及諮詢服務。

D. 兼營與上述產品相關之進出口貿易。

##### (2) 目前主要產品之營業比重

單位：新台幣仟元；%

年度 產品項目	108 年度		109 度	
	營業收入淨額	比重(%)	營業收入淨額	比重(%)
視覺設備&應用 /智慧製造	557,799	60.16	769,963	61.54
濕製程設備&材料	175,924	18.98	149,219	11.93
生產設備	55,759	6.01	154,113	12.32
其他	137,700	14.85	177,806	14.21
合 計	927,182	100.00	1,251,101	100.00

##### (3) 目前之商品(服務)項目與用途

本公司以『視覺設備&應用』、『濕製程設備&材料』、『生產設備』及『智慧化系統整合』為營運主軸，產品可廣泛應用於印刷電路板、光電、與半導體等相關領域，並提供原物料、耗材與技術整合服務。現有產品用途主要可應用於傳統大量產電路板、軟板專用、薄板及載板等專用機，其中外觀檢查設備市佔率第一的 Visper 外觀檢測設備 (AVI) 已廣泛應用於台灣、大陸以及泰國等知名 PCB 企業；而視覺智慧應用可用於對位、量測、檢測、辨識等應用，暨各式客製化生產、品質監測及工業 4.0 智慧工廠之視覺應用開發。

特用材料產品有可用於特殊處理可有效提高電流效益並降低電鍍添加劑損耗之不溶性陽極；用於印刷電路板之鍍通孔、表面粗化及最終表面處理等製程之藥劑；用於硬板、軟板以及軟硬結合板之化鍍金產品及所銷售設備之周邊零配件與耗材等。

##### (4) 計畫開發之新商品(服務)

本公司以客戶為導向，經市場產品分析，鎖定高階產品需求，以創新思維尋求自製產品最佳化方案，從產品規劃開始，發展機構設計、系統整合、軟體開發等各項功能，期將客戶概念化需求轉為實際可量產具

競爭力之設備，除獲得多項專利外，更為客戶提供跨領域技術服務，及更有效率更聰明設備的選擇，計劃開發之新商品方向如下：

- A.投入客制化產線檢測+AI外觀檢查機開發，持續強化檢測效率與運作架構，加深與客戶端的需求。
- B.投入新一代高解析軟板檢查機，突破軟板檢測之侷限，強化更多種類及泛用性更廣之軟板檢測功能機。

## (二) 產業概況

本公司發展目標以專業機器視覺檢測、量測應用，先進製程設備，以及邁向工業 4.0 與智慧製造整合方案規劃的專業廠商，擁有光學、機構、軟體、電控、技服、特化材料、濕製程設備等專業人員，可提供各不同需求客戶的整合方案。產品主要應用在印刷電路板、光電到半導體產業，市場銷售範圍遍及兩岸至東北亞與東南亞區域，主要提供 HDI、軟板、IC 載板、LCD 板等外觀檢查設備與自動光學線路量測設備，以及下一代 m-SAP 製程的非接觸式高階濕製程設備、覆晶構裝載板、可撓覆晶構裝 COF 與軟板特用化學品。本公司專注開發先進電路板等產業技術趨勢之應用，茲簡述其相關產業概況。

### (1) 全球經濟展望及預估

由 2020 年 1 月以來 IMF、IHS、EIU、以及 OECD 等預測機構，對全球 2020 年經濟成長率預測的調整趨勢來看，可以發現四家預測機構的看法在年初均認為 2020 年全球經濟成長率可維持在 2% 以上，IMF 與 OECD 甚至認為有機會接近 3%。隨後由於肺炎疫情在全球快速爆發肆虐，加上主要國家均未在疫情初期採取嚴格的邊境封鎖與境內活動管制措施，導致疫情難以有效控制，對全球經濟造成巨大衝擊，生產活動停滯與需求大幅滑落，4 月時四家預測機構對於 2020 年全球經濟看法均轉為衰退，7 月在疫情持續延燒的情況下，再進一步下修對經濟成長的看法。下半年雖然各國逐漸重啟經濟活動，且主要國家對財政與貨幣政策均採取強力寬鬆作為，但整體經濟動能在疫情有效控制前，難以明顯回溫，故 IMF、IHS、OECD 皆僅小幅上修全球經濟成長預測數值，EIU 則維持不變。整體看來，相較於 1 月時的正成長看法，雖然數字高低有所不同，且下半年均微幅上修，但四家機構的看法相較於年初皆呈現明顯下修的情形，12 月預測 2020 年全球經濟成長率約在 -4.0% 至 -4.4% 之間，與年初相比下修幅度在 6.6 至 7.3 個百分點之間。

## (2) 電路板產業分析

### A、前言

印刷電路板(Printed Circuit Board；PCB)係將零件與零件之間複雜的電路銅線，經過細緻整齊的規劃與電路設計後，提供電子零組件在安裝與互連時的主要承載，是所有電子產品不可或缺的基礎零件，可以說是電子產品之母，廣泛應用於所有的消費電子、通訊產品、資訊家電，汽車、醫療儀器與航太產品。其類別有傳統的單/雙面板、多層板、HDI 高密度連接板、IC 載板、軟板與軟硬結合板這幾大項。隨著電子資訊及通訊產品需求擴增，PCB 市場這幾年重點從電腦轉向通信、移動終端與汽車電子應用上，伴隨著下游產品趨向輕薄短小與高頻散熱等多功能化功能，對於整體 PCB 產品應用數量有所提升外，所要求走向高階細密化也成為一大技術趨勢，因此對於精密量測、檢查設備與因應細線路製程之設備與化材之需求將更為殷切。

台灣電路板協會(TPCA)指出，全球電路板產業主要由台灣、中國大陸、日本、韓國及少數歐美廠商所掌握，過去幾年雖然全球電路板產值仍呈現穩定成長的態勢，但上述幾個主要電路板國家的成長率表現不一，同一年度各國家成長或衰退的方向性也並不完全一致。2020 年全球遭逢 COVID-19 疫情影響，

原本預估全球各國電路板廠商恐將陷入營收衰退的困境，然而以目前已公佈確定的前三季營收判斷，2020 年全球電路板產值卻是未減反升，並且極可能呈現近幾年台、中、日、韓各國電路

板產值同時成長的少見現象(圖一所示)。另外，2021 年全球電路板需求似乎仍然十分強勁，再創全球電路板產值新高的可能性相當大，亦將指出影響 2021 電路板產業發展的重要關鍵。

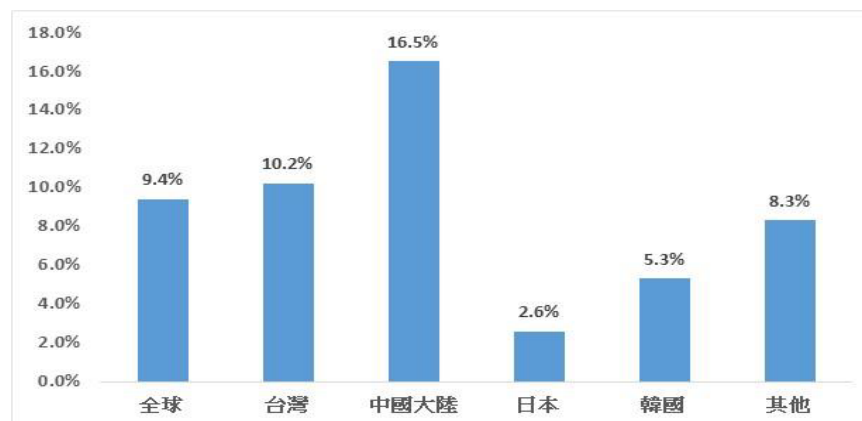

資料來源:TPCA；工研院產科國際所

## B、2020年全球電路板產業版圖

不畏疫情影響，全球電路板產值逆勢創高

2020 年初由於疫情剛發生時存在停工、缺料、運輸停頓、歐美國家封城、電子終端需求下降…等生產面及需求面的不確定因素，因此悲觀地預期 2020 年全球電路板產值將下降超過 5%。

然而以目前前三季各國已確定的產值預估，2020 年全球電路板產值(包含電路板廠商從事後段打件產值)預估將創下約 697 億美金規模，相較 2019 年成長率達到 9.4%，如此之產值及成長率相較年初預估有相當大的落差存在，主要原因有下列幾點：

### a. 復工期程縮短，超過預期

全球電路板產值超過五成以上均仰賴中國大陸的產線進行生產，台廠更有六成以上在中國大陸生產，因此 2020 年初中國大陸疫情由湖北開始向各省漫延後，恰逢返鄉過年的員工均因封城及運輸管制而增加返回工作崗位的困難，幾乎位在中國大陸的產線均面臨無法正常生產的狀態，當時預估至少第二季末才能回復。然而，各廠復工速度超過預期，除了疫情重災情湖北省復工較慢外，其他各地方產線均在第一季末即已恢復七成左右的生產，第二季開始絕大多數廠商均已回復正常生產，停工造成的影響程度低於預期。

### b. 後疫生活帶動部分產品需求高漲

疫情雖然影響了如汽車、智慧型手機…等電子產品的需求，但也因疫情改變了生活型態而衍生了意料外的產品需求，例如遠端線上會議新增的通訊及視訊設備、宅經濟帶動的平板電腦及遊戲機、Work From Home 新增的筆記型電腦，尤其筆記型電腦 2020 年出貨量預估超過 2 億台，年成長率超過 20%，這與過去幾年筆記型電腦連年衰退的出貨量有著天壤之別，因此 2020 年筆記型電腦電路板相關供應商均有不錯的成長動能，也成為帶動整體產值成長的力量之一。

### c. 5G 效應商機不受疫情影響

原本擔心 2020 年號稱 5G 元年會受到疫情的影響而延緩商機，但不論是基地台及相關基礎設施，或是 5G 終端產品皆未因而停止進行，甚至許多 5G 產品需用到更高階的電路板，例如 5G

基地台的 ABF 載板、通訊設備的高速超高層板、5G 手機的 AiP…皆為高階電路板產品且具更高的平均單價，因此 5G 高階的高價產品也帶動 2020 年整體產值。

d. iPhone 12 雖延後推出但仍熱賣

每年準時在 9 月底發表的 iPhone 新機型，受到疫情影響一度傳出可能延至 2021 年才推出，最終雖較每年既訂發表新機時程稍有延後，但總算仍是在 2020 年第四季開始發售，以目前出貨量觀察，2020 年第四季約出貨 8,000 萬隻，2021 年第一季度則約 5,000 萬隻，而由過往的經驗數據，新機型發售後當年度第四季出貨量平均約在 7,000~8,000 萬隻，隔年第一季度則在 4,000~5,000 萬隻，換句話說 iPhone 12 發售後的二個季度出貨量均達高標的水準，對於帶動電路板產值，尤其台灣的產值有相當大的幫助。

e. 下游保守心態，庫存水位提高

疫情發生後一度因停工因素，造成供應鏈上下游均有發生斷鏈的風險，為了避免復工後無料可生產的情形發生，或是擔憂疫情再度惡化而引響元件供應商供貨，因此下游電子組裝廠均將各式零組件之安全庫存水位拉高，包括電路板在內的各項零組件均感受到客戶因提高庫存的拉貨動力。

C、2021 全球電路板產業展望及關鍵

a. 預估 2021 全球電路板仍維持強勢成長動能

一、 汽車市場可望見底反彈

汽車為受到疫情影響出貨量相當大的終端產品，根據 Marklines 統計 2020 年全球銷售量僅約 7,200 萬台左右，為近 10 年來首次銷售低於 8,000 萬台。2021 年車市可望回升，預估全球銷售量將回到 8,000~8,500 萬台，事實上 2020 年第四季電路板廠商即已感受到汽車電路板的強勁需求，與上半年比較幾乎已是倍數的成長，車用電路板強勁的需求 2021 年仍將持續。

二、 5G 智慧型手機銷售元年

雖然包括 iPhone 在內的 5G 智慧型手機均在 2020 年已經陸續發售，但受到疫情壓抑買氣影響，2020 年全球智慧型手機出貨量衰退 10.5%，5G 智慧型手機出貨量也僅僅只有 236 百



萬隻，因此預估遞延買氣將在 2021 年獲得釋放，整體智慧型手機出貨量可望回到 15 億隻以上，成長率達到 12.9%，至於 5G 智慧型手機出貨量也可達 532 百萬隻，不論是 AiP 模組、射頻元件模組、更為高階的主板、更多數目的軟板…都將帶動電路板產值成長。

### 三、 NB 應用仍扮助攻角色

如前所述，2020 年受惠 Work From Home、在線學習的趨勢，筆記型電腦迎來許久不見的強勁需求，2021 年雖然各國開始注射肺炎疫苗，但預估 2021 年底全球各國疫情才可能逐步減緩，因此包括商用的高階筆記型電腦，以及較為低價的學生教育型筆電仍有需求，另外自媒體的蓬勃發展，也帶動專業高階的影音編輯筆電，因此預估筆記型電腦的需求不會是曇花一現，2021 年仍將有接近 10% 的成長率，市場規模達到約 2.2 億台左右。

#### b. 材料價格變因

漲價板廠獲利添變數 2020 年國際銅價漲了將近六成，2021 年最高漲至每公噸約 9,500 美元，三月初雖已回落至 8,800 美元左右，短短二個多月也已經漲了 13%，銅價維持在近九年來的高價水位，另外電子級玻纖布也自去年第三季起開始漲價，漲幅也超過三成，因此使得占電路板材料成本最高的銅箔基板面臨不得不漲價的壓力，從 2020 年末開始即已啟動一波漲價的行動。對於電路板廠商而言，材料漲價完全轉嫁至客戶身上的難度很高，直接的衝擊便是毛利率的下降，所以 2021 年雖然仍看好終端需求將帶動整體電路板產值持續成長，廠商的產能利用率也會維持高檔，但材料漲價或許是影響廠商獲利能力的一大變數。

#### c. 板廠擴廠計畫

儘管遭受疫情黑天鵝，但在 5G、新能源汽車的強力拉動下，PCB 保持旺盛需求，使得企業擴產動作頻仍。2020~2022 之間有明確多家板廠有擴產計畫，產品包括多層板、軟板外，載板、高層數板、HDI、軟硬結合板等領域。

#### d. 日、韓廠商拚轉型

若以台、中、日、韓各國主要廠商產品布局觀察，似乎可分成二種不同型態的脈絡思維，台廠及陸廠的主要大廠仍以擴大產品線。另一方面，日廠及韓廠則陸續縮減集團內不具獲利競爭力的

產品線，僅保留更高附加價值之高階產品，期望走向一個更小而精美的產業型態。

e. 歐美廠商攻特殊應用，東南亞及印度聚落漸重要

歐洲及美國廠商市占率雖然不到全球 10%，且除了 TTM 及 AT&S 外均為較小型的廠商，但由於歐美廠商擅長於工控、航太、醫療…等利基型市場，而 2021 年預估將有更多 5G 商業應用落地，更多客製化的 5G 應用利基型市場將邁向商業化，歐美廠商的經營型態將更有利於發展特殊應用型的少電路板需求。

至於東南亞各國及印度雖然並沒有當地本土的大型重要電路板廠商，但在分散生產風險及當地市場需求雙重因素下，包括台、日、韓、歐美廠商均視該區域為不可或缺的一塊布局拼圖，2021 年更由於汽車及 5G 智慧型手機市場將轉趨成長，連帶也使得該區域中的泰國及越南重要性不可勿視。

f. 疫情加速數位化 推升智慧製造浪潮

客觀而言，疫情雖然重創全球經濟，不過水能覆舟亦能載舟，因為疫情，各產業在數位化與智慧製造紛紛開始加速進展，對於 PCB 製程繁瑣有其智慧化難度，但智慧製造終究是不可抵擋的浪潮，而疫情更是加速產業智慧化的催化劑，這樣的需求會使具有生產智慧化的設備廠商構有競爭力及獲利機會。

面對大陸供應鏈的崛起，電子產品更高規格的要求，智慧化自動化需求日漸加深，除了提升核心技術競爭力外，更需強化產業鏈的合作關係，透過加值整合，滿足客戶需求。本公司除積極投入新研發技術外，在營運上採創新模式，投入工業 4.0 自動化設備整合應用、視覺應用技術，並引進高階濕製程設備與先進製程，以「檢測量測」、「視覺自動化應用」、「高階濕製程設備」、「特用材料」為公司四大產品發展重點，建立公司差異化價值及長期競爭優勢。

資料來源：TPCA

### (三)技術及研發概況

#### (1)所營業務之技術層次、研究發展

本公司成立於民國91年4月，民國96年成立設備自製與開發部門，從事生產與研究有關AVI外觀機等檢測與量測設備，與整合客戶產線相關生產，製造，檢測端的視覺與軟體方案的提供者，提昇國內自動化設備之製造水準，並進而將台灣生產之自動化設備推向國際市場，並配合客戶多樣化需求，不斷進行新產品開發與整合自動化視覺方案，本公司目前累積了將近90個技術專利及實作經驗，並深獲客戶的肯定期望能成為客戶最佳的全方位製程與檢測系統之服務夥伴。

#### (2)研究發展人員與其學經歷

學歷	年度	108 年底		109 年底	
		人數	%	人數	%
碩士(含以上)		10	22	11	26
大學(大專)		33	73	30	72
專科以下		2	5	1	2
合計		45	100	42	100
平均年資(年)		3.91		4.32	

#### (3)最近五年度每年投入之研發費用

單位：新臺幣仟元；%

項目	年度	105 年度	106 年度	107 年度	108 年度	109 年度
	研發費用		27,731	37,316	57,230	52,682
營業收入淨額		890,937	920,020	923,863	927,182	1,251,101
研發費用占營業淨額百分比(%)		3.11	4.06	6.19	5.68	4.31

資料來源：經會計師查核簽證之財務報告。

(4)最近五年度開發成功之技術或產品

分類	研發成果
智慧製造	智慧讀碼定位系統與方法(2020) 動態讀碼設備(運用於PCB製程中的透光滾輪)(2019) 用以統計及回溯印刷電路板生產缺陷之印刷電路板生產標示方法(2019) 智慧讀碼定位系統與方法(2019) 具有整合式訊號電源線路的設備(2019) 具有附感測器之夾具的設備(2019) 資訊串接系統(一種檢測數據串接系統與方法)(2019) 讀碼系統模組化架構(2018) 瑕疵品標示裝置(2018) 製程參數監控系統(2017)
光學檢測	多光源光學檢測系統(2020) 外觀檢查系統與檢查方法(眼球追蹤)(2019) 光學式瑕疵檢測系統及其下料擺放系統(2018) 光學式瑕疵檢測系統(多台面機構可翻面檢測技術)(2018) 光學式瑕疵檢測系統(多光源、多台面)(2018) 光學影像檢測裝置(同軸光源)(2017) 光學式瑕疵檢測系統(2017) 光學影像檢測裝置(含氣孔裝置)(2017) 光學式瑕疵檢測系統(多台面檢測技術)(2017) 基於多解析度圖像之光學式瑕疵檢測裝置(2017) 基板外觀檢查機及其基板送料機構(2017) 光學檢測系統(2016) 印刷電路板檢測系統(2016) 印刷基板的影像檢測方法(2016) 影像檢測系統(II)(2016)
高階濕製程設備	不對稱式水封導電夾(2020) 液壓式水封導電夾(2019) 電鍍夾爪之殘銅視覺檢測系統(2019) 電鍍夾具(2017) 電鍍夾具及其阻抗測試方法(2017) 薄片處理裝置及薄片處理裝置的輸送機構(2016) 薄膜剝離裝置(2016) 吸入鍍覆裝置(2016)
機構設計及自動化	瑕疵檢測機構系統(2020) 一種吸嘴裝置(2019) 載盤翻面檢測系統(2019) 側吸入基板輸送裝置(2019) 資訊串接系統(檢測資料串接系統與方法)(2019) 薄膜輸送裝置(2018) 具有訊號轉接板與緩衝墊之印刷電路板測試裝置(2016) 高效率吸取裝置(2016)

#### (四)長、短期業務發展計畫

##### (1)短期營業目標

- A.厚植人才與營運能力。
- B.深耕研發技術。
- C.擴大代理業務與拓展市場。
- D.強化技術合作。
- E.落實在地生產與服務。
- F.開發未來潛力產品。

##### (2)長期營運方向

本公司以『視覺設備&應用』、『濕製程設備&材料』、『生產設備』及智慧化系統整合為公司四大產品發展重點，除持續投入視覺與自動化新研發技術外，也將持續引進國外最新推出具競爭力之新產品，以提供客戶更完整之多元產品線，同時結合特用材料專業應用，深根技術強化設備系統串連架構，透過擴大整合行銷，強化產業鏈的合作關係，並朝工業 4.0 自動化設備整合應用、視覺應用技術方向發展，持續加強提供高附加價值之服務，期能成為客戶自動化設備最佳合作夥伴。

## 二、市場及產銷概況

### (一)市場分析

#### (1)主要商品(服務)之銷售(提供)地區

單位：新台幣仟元；%

銷售地區	年度	108 年度		109 年度	
		金額	金額	金額	比率(%)
台灣		140,431	15.14	200,890	16.06
亞洲		786,707	84.85	1,050,200	83.94
美洲		44	0.01	11	0
合計		927,182	100.00	1,251,101	100.00

#### (2)市場佔有率

本公司為研發、產銷自動光學檢量測、電路板乾、濕式高階設備之專業製造與代理廠商相互搭配。主要業務為電路板光學視覺檢測及量測系統與先進生產設備之製造、研發、代理及銷售，其中本公司銷售之外觀檢查機，超過9成台灣及大陸生產汽車板、伺服器板、手機板等電路板廠商導入應用，然本公司所銷售之其它主要電路板產業設備由於缺乏國內外明確分類之市場佔有率調查報告與完整之統計資料，故無法針對細項比較其市場佔有率。

#### (3)市場未來之供需狀況與成長性

印刷電路板作為重要的電子零組件支撐體，在電子產業與市面上電子專端產品發揮關鍵的零件相互連接重要作用，因此被稱為電子產業之母。隨著科學技術的發展，印刷電路板被廣泛應用於軍工、通訊、醫療、電力、汽車、工業控制、智慧手機、可穿戴等廣泛技術領域。而兩

岸台商電路板產業產值冠居全球，也推升大陸為最主要的電路板產值產量生產區域，此趨勢在未來數年內預期將維持逐步成長態勢。另一方面，隨著下游電子產品追求輕、薄、短、小的設計趨勢，各式電路板持續朝向高精細、高密度、輕薄化，以及安全可靠度方向發展，這也代表針對板材進行線路量測、外觀瑕疵檢查的條件變得更加嚴峻，傳統以人眼執行此標準化的作業也將變得不可靠。同時隨著電路板人力密集度下滑產生的勞動力缺口，也推升了自動化檢、量測應用。此外為了電路板生產廠商為了降低生產成本及提升生產效率，增加產值，本公司除了引進高效能的自動化設備之外，並同時將設備整合為智慧化生產，提供給客戶更有效率的生產模式，提升競爭力。

#### (4)競爭利基

##### A.擁有堅強的經營團隊：

本公司擁有高度差異化與完整的經營項目，所以人力資本與一般設備代理業相比更具多元性。本公司擁有來自電子電機、化學專業、軟體應用、企管行銷等專業人才，超過六成的技術應用與研發人材，針對各項產品進行全面的服務；另本公司的化材團隊除了具備化材應用專業，透過蒐集設備情資，提供自動化團隊新的研發方向或代理新設備的參考指標，本公司透過整合企業人才及定期的教育訓練，成為本公司有利競爭優勢。

##### B.提供多元設備與自動化產線整合方案：

本公司是以視覺相關的光學檢測、量測設備起家，其針對電路板出貨前檢查為業界唯一擁有針對不同板材類型、尺寸的全系列自動化外觀檢查機。爾後由於貼近客戶需求，以及軟性電路板的產值增加，陸續投入生產及代理符合未來市場發展應用所須的高性能的製程設備與化學材料建立更完善並符合產業需求的產品線組合，奠定多元的事業體。而本公司對視覺應用的專業，搭配堅強實力軟體團隊，具備客製化的視覺應用模組，透過方案的概念提升客戶設備的性能；未來要達到智慧化與自動化工廠，更是需要乾濕製程整合，而本公司擁有這些知識與技術，能提供多元設備與系統整合模式，讓聯策比一般設備商更具產品齊全、材料專業與方案整合的優勢。

##### C.在地及時售後服務及專業維修能力：

本公司由於外觀檢查設備遍及兩岸主要電路板生產區域，因此技術服務以台灣、華東、華南、華中、華北、泰國等各地的營運據點以圓心概念擴散至四周，縮短技術服務處理上的時間並將累積之經驗回饋研發與原廠調整精進產品。爾後隨著許多製程設備的銷售，建立起當責專業的技術服務人員，以強化服務效益。此外，本公司與日、韓、大陸與歐洲等原廠建立雙向代理關係，透過產品與技術互補，不僅可保持服務效率，亦可降低彼此營運成本。而CRM系統的徹底執行可讓我們隨時掌握客戶滿意度，以精進服務與設備性能的改善。

##### D.擁有豐富系統整合技術與行銷整合之能力：

本公司以自動化設備製造與代理、視覺應用創新整合方案與高階化材為主要營運事業，透過多元的事業體建構出特有的「柱子哲學」經營準則。除了全系列電路板光學視覺檢、量測設備外，本公司鎖定小而美的市場，不以削價競爭而是透過提供客戶物超所值的高價值製程自動化設備與解決方案。本公司所研發與代理之產品以掌握市場脈動、電路板技術發展下，為電路板等客戶產品製程精進為導向，創造電路板產業發展最高價值應用。

#### (5)發展遠景之有利、不利因素與因應對策

##### A.有利因素

###### (A)擁有專業客戶技術服務部門及在地化服務

本公司設有專門的客服訓練系統，協助客戶端人員機台使用的教育訓練，使客戶在使用本公司精密設備時都可以長期安心使用，進而加深銷售客戶對於本公司之需求度及信賴度。目前在大陸東莞與昆山均設有子公司、泰國設辦事處及秦皇島、黃石與重慶設有服務據點，提供客戶日後完善之設備維修保養服務，充分瞭解客戶需求及市場脈動並確保服務品質。

###### (B)工資上漲自動化機械需求增加

隨著電子業製造市場員工薪資、福利及社會保險等相關費用增加，致生產線採用自動化機器需求增加，加上電子產品追求輕、薄、短、小的設計趨勢，使得電子產品生產、檢測條件變得更加嚴峻，傳統以人力與人眼的作業也將變得不可靠，同時隨著電路板人力密集度下滑產生的勞動力缺口，也推升了自動化檢、量測與自動化設備應用需求，將更有利於本公司產業之未來發展。

###### (C)擁有多元產品與整合行銷能力

隨著科技發展，高端設備需求不斷提升，新型設備亦不斷推出，惟研發新型設備不僅需投入大量人力及物力等資源，更重要的是需要較長的開發時間，然市場商機往往稍縱即逝，為滿足客戶對高端自動化設備需求，因此本公司除積極投入自有技術開發，亦結合代理方式推出不同系列之產品，藉由設備代理方式滿足客戶對精進製程所需之服務，並透過所擁有之廣泛客戶群，蒐集客戶需求以取得市場資訊，可以幫助公司在推出新產品時很快地取得切入點，亦提供客戶取得所需設備的最佳管道。

###### (D)擁有自有開發團隊

本公司以成為視覺應用專家為目標，以從事光學檢測、量測設備為發展起點，擁有整合光學取像系統、影像處理、軟體辨識及精密機械等核心技術，研發團隊累積來自光、機、電及軟體等整合技術，結合代理設備及特用材料，擁有豐富系統整合技術與經驗，為新產品市場提供更精準、快速之應用技術，並能配合客戶開發相關視覺檢測系統服務；在專利上目前已獲得達40項以上專利，亦因應工業4.0與大數據發展，投入生產大數據與量測結果

應用研究，積極朝建立專家系統以智慧化監控與生(專利編號M540315製程參數監控系統)，並與異業及客戶結盟成立軟板智慧製造聯盟團隊，應用及研發FPCB m-sap 製程相以達到工業4.0即時監控，智慧生產的效益。

## B.不利因素與因應對策

### (A)中國大陸設備廠商的興起與競爭

過往PCB 產業設備乾製程部份多數為國外高端設備為主，濕製程設備則以國內廠商居多，但近年PCB 產業在中國蹶起展，連帶因市場，資金及產業人才等因素造成中國設備廠商的成長，挾帶著龐大的資金與中國政府的資源造成對於日/韓及台灣廠商的競爭。

因應對策如下：

- a. 強化公司在地服務更能提供及時與高品質的服務，再搭配眾多客戶服務往來的經驗，能帶給原廠穩定及有效率的銷售模式，使雙方成為產銷合作夥伴關係，而本公司也將持續培訓專業維修工程師，提升設備後續維護保養，輔以本公司行銷通路優勢，並藉由本公司之技術、行銷與整合能力，增加原廠對本公司之依存度，產生不可替代的地位，也不致任意變更代理權。
- b. 除了日韓設備廠商的合作，也同時評估與大陸廠商的合作開發，配合公司通路體系作推廣。包含代理與合作開發。

### (B)產品多屬抽檢設備，產品銷售量不高

因應對策：

- a.持續開發高精度自製設備與導入新的應用領域：

在自製設備持續投入提升視覺與量測應用開發，例如：開發SMT表面外觀檢查機及雙台面快速PCB AVI全自動檢查機等，配合客戶的需求，做成全自動流水線的架構；積極投入創新技術，開發深度學習系統、自動蝕刻監測儀及類比錶頭數位監測等產品，導入智慧系統建置，實現智慧化生產，提升設備附加價值，朝向結合視覺技術、自動化設備及大數據資訊成為產線管理顧問之模式發展，以取得客戶信賴與肯定。在特用材料方面，持續投入高階化材開發與精密機械開發，使成為公司未來營運重要穩定成長動能，擴大產品應用領域。

- b.引進高階先進設備擴大市場銷售

透過本公司多年來協助客戶系統整合及與原廠的合作關係，更能快速與及時掌握市場脈動，領先業界推出高階先進設備，協助印刷電路板製程精進，以符合高階消費性電子產品對超細線路、高品質生產效率及微型化設計之生產能力，本公司目前已代理多項應用於次世代手機之高階先進設備，其中針對高階薄板、軟板應用的高階 D.E.S Line，採用最新噴嘴噴射系



統，具有卓越線路與穩定超薄板運送能力；非接觸式電、化鍍之 RTR 垂直鍍銅設備，可讓板材達到最低接觸、低張力之成效，並以最小正負極反應距離，可大幅提升製程效率與避免板材刮損；無需化學溶劑之超音波清洗機，利用超音波貫穿水中之獨特清洗方式，從清洗到烘乾一貫到底，比一般單向式增加 20~40 倍清潔力，藉由先進設備的代理，不僅能一窺先進技術的應用，亦可就本公司既有自製與代理產品進行整合行銷，讓客戶可以一次購足，僅需對應一家供應商，可更有效提供客戶全面性的解決建議方案，給客戶全方位的設備顧問服務。

## (二).主要產品之重要用途及產製過程

### (1)主要產品之重要用途

產品項目	重要用途及功能
視覺設備&應用 /智慧製造	係結合視覺軟、硬體技術，提供客戶在光學定位、量測、對位、貼合、監控、識別及外觀檢查...等應用的解決方案與設備，滿足客戶在生產管控及品質檢驗等方面需求，主要應用於印刷電路板、軟板、IC 載板與封裝、HDI 高密度連接板...等電子產業。
濕製程/生產設備	印刷電路板的製作過程複雜，應用印刷、照相、蝕刻及電鍍等技術製造細密的配線，為因應終端品產品走向輕薄短小化，關鍵零組件的電路板製造商積極投入細線路、微間距等高階板材的研發與應用，推出高階濕製程與先進製程等應用設備。
材料	係有用於特殊處理可有效提高電流效益並降低電鍍添加劑損耗之不溶性陽極；用於印刷電路板之鍍通孔、表面粗化及最終表面處理等製程之藥劑；用於硬板、軟板以及軟硬結合板之化鎳金產品及所銷售設備之周邊零配件與耗材等。

### (2)主要產品之產製過程：

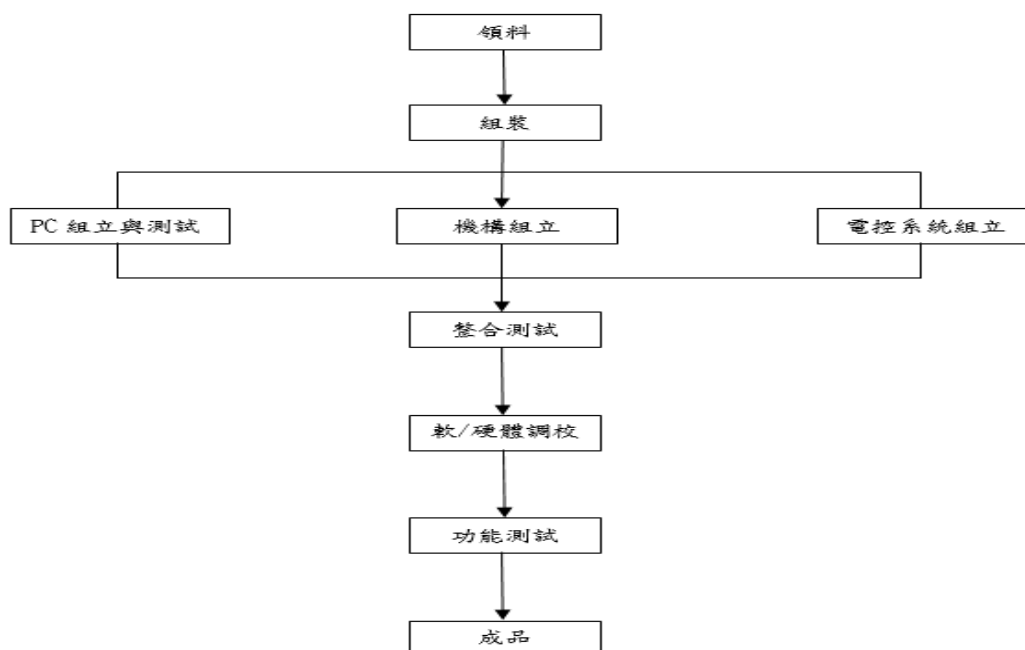

## (三).主要原料之供應狀況

主要原料	供應狀況
光學元件	資源充足、供應穩定
金屬加工元件	資源充足、供應穩定
電子電路	資源充足、供應穩定
系統元件	資源充足、供應穩定
控制元件	資源充足、供應穩定

## (四).最近二年度任一年度中曾占進(銷)貨總額百分之十以上之供應商及客戶名稱及其進(銷)貨金額與比例

## (1)最近二年度任一年度中曾占進貨總額百分之十以上之供應商資料

單位：新台幣仟元

	108 年度				109 年度			
	名稱(註 1)	金額	占全年度進貨淨額比率(%)	與發行人之關係	名稱(註 1)	金額	占全年度進貨淨額比率(%)	與發行人之關係
1	E	153,221	24.36	無	F	227,428	20.86	無
2	I	50,254	7.98	無	E	133,099	12.21	無
3	H	36,860	5.85	無	-	-	-	-
	其他	389,220	61.81	無	其他	729,710	66.93	無
	進貨淨額	629,555	100.00	無	進貨淨額	1,090,237	100.00	無

註1:列明最近二年進貨總額百分之十以上之供應商名稱及其進貨金額比例，但因契約約定不得揭露供應商名稱或交易對象為個人且非關係人者，得以代號為之。

## (2)最近二年度任一年度中曾占銷貨總額百分之十以上客戶資料

單位：新台幣仟元

	108 年度				109 年度			
	名稱(註 1)	金額	占全年度銷貨淨額比率(%)	與發行人之關係	名稱(註 1)	金額	占全年度銷貨淨額比率(%)	與發行人之關係
1	A 公司	106,825	11.52	無	D 公司	290,999	23.26	無
2	D 公司	88,953	9.60	無	F 公司	140,083	11.20	無
3	F 公司	24,773	2.67	無	A 公司	119,393	9.54	無
	其他	706,631	76.21	無	其他	700,626	56.00	無
	銷貨淨額	927,182	100.00	無	銷貨淨額	1,251,101	100.00	無

註1:列明最近二年度銷貨總額百分之十以上之客戶名稱及其銷貨金額與比例，但因契約約定不得揭露客戶名稱或交易對象為個人且非關係人者，得以代號為之。

## (五).最近二年度生產量值表

單位：台；新臺幣仟元

項 目	108年度			109年度		
	產能	產量	產值	產能	產量	產值
視覺自動化&應用&智慧製造	-	112	146,432	-	92	120,572
濕製程設備&材料	-	-	-	-	-	-
生產設備	-	-	-	-	-	-
其他	-	-	-	-	-	-
合計	-	112	146,432	-	92	120,572

註：本公司所產製之視覺自動化設備係均依客戶要求之形式生產，本公司主要掌握關鍵技術，每一系統需搭配之零組件各異，其產能數據不具比較性，故不予列示。

## (六).最近二年度銷售量值表

單位：PCS;新臺幣仟元

年度 銷售量值	108年度				109年度			
	內銷		外銷		內銷		外銷	
	量	值	量	值	量	值	量	值
視覺自動化&應用&智慧製造	48	66,007	4,044	491,792	56	109,371	4,547	660,592
濕製程設備&材料	43,585	31,819	95,648	144,105	7,285	(7,710)	160,309	156,929
生產設備	3	22,345	3,	33,414	5	32,872	10	121,242
其他	5,930	17,103	7,356	120,597	9,570	66,357	119,092	111,448
合 計	49,566	137,274	107,051	789,908	16,916	200,890	283,958	1,050,211

變動說明：109年度內外銷比重與108年度差異不大，因疫情衝擊，通訊與傳輸的需求大增，使內外銷量值大幅增加。

## 三、最近二年度及截至年報刊印日止從業員工資料

單位：人

年度		108年底	109年底
員工人數(人)	直接人員	5	4
	間接人員	171	175
	合計	176	179
平均年歲		35.06	34.85
平均服務年資(年)		3.82	4.16
學歷分佈比率(%)	博士	0.57%	1.1%
	碩士	10.23%	11.2%
	大專	78.41%	79.3%
	高中	10.23%	7.8%
	高中以下	0.57%	0.6%

#### 四、環保支出資訊

- 1.依法令規定，應申領污染設施設置許可證或污染排放許可證或應繳納污染防治費用或應設立環保專責單位人員者，其申領、繳納或設立情形之說明：不適用。
- 2.列示公司有關對防治環境污染主要設備之投資及其用途與可能產生效益：不適用。
- 3.最近二年度及截至年報刊印日止，公司改善環境污染之經過，其有污染糾紛事件者，並應說明其處理經過：無。
- 4.最近二年度及截至年報刊印日止，公司因污染環境所受損失(包括賠償)，處分之總額，並揭露其未來因應對策(包括改善措施)及可能之支出(包括未採取因應對策可能發生損失、處分及賠償之估計金額，如無法合理估計者，應說明其無法合理估計之事實)：無。
- 5.目前污染狀況及其改善對公司盈餘、競爭地位及資本支出之影響及其未來二年度預計之重大環保資本支出：無。

#### 五、勞資關係

(一)列示公司各項員工福利措施、進修、訓練、退休制度與其實施狀況，以及勞資間之協議與各項員工權益維護措施情形

##### 1. 各項員工福利措施、進修及訓練措施

本公司提供福利措施包括：員工聚餐、員工紅利及年節獎金等，同仁得申請婚喪喜慶、生育補助等各項福利津貼，員工教育訓練、各式職工活動等福利措施。此外，另為員工辦理團體保險等措施，提供員工更高的生活保障。

##### 2. 退休制度與其實施情形

自94年7月1日起實施勞退新制，依勞工退休金條例規定，本公司依勞工退休金條例規定每月提撥不得低於勞工每月工資6%至勞工退休金帳戶，並依退休金條例及本公司人事管理辦法之相關規定，據以辦理退休事宜。

##### 3. 勞資間之協議與各項員工權益維護措施情形

依據相關法令規定，勞資雙方並依照工作規則及各項管理規章辦理，內容明訂員工權利義務及福利項目，以維護員工權益。本公司自成立以來勞資關係和諧，積極建立雙向及開放之溝通方式，尚無重大勞資糾紛及損失之情事發生。

(二)最近二年度及截至年報刊印日止，公司因勞資糾紛所遭受之損失，並揭露目前及未來可能發生之估計金額與因應措施，如無法合理估計，應說明無法合理估計之事實：本公司一向重視勞資關係和諧，故最近二年度及截至年報刊印日止，並無因勞資糾紛而遭受重大損失。

## 六、重要契約

截至 110 年 4 月 30 日止，本公司重要契約如下：

契約性質	當事人	契約起訖日期	主要內容	限制條款
深度學習多類別分類技術-技術暨專利授權契約書	財團法人工業技術研究院	108.03.31~ 118.03.31	專利授權使用技術開發	無
多瑕疵分類模組與主動學習技術-委託技術服務契約書	財團法人工業技術研究院	108.03.31~ 109.03.30	技術開發	無
AI 加值智慧製造推廣計畫	財團法人工業技術研究院	109.02.21~ 109.11.30	技術推廣輔導	無
非接觸式滾筒傳輸設計及流場分析開發合約書	財團法人工業技術研究院	109.06.01~ 109.12.31	技術開發	無
化鎳鍍液智動分析系統開發合約書	財團法人工業技術研究院	110.01.01~ 110.05.31	技術開發	無
非接觸軟板化鎳製程驗證與智慧監控系統開發委託技術服務契約書	財團法人工業技術研究院	110.01.01~ 110.12.31	技術開發	無
授信合約	兆豐銀行	107/04/25~ 111/04/25	中長期授信額度	無
授信合約	新光銀行	109/10/15~ 110/10/15	綜合額度	無
授信合約	兆豐銀行	109/10/27~ 110/10/26	綜合額度	無
授信合約	富邦銀行	109/11/19~ 110/11/19	綜合額度	無
授信合約	玉山銀行	109/04/21~ 110/04/21	綜合額度	無
授信合約	中國信託	109/06/30~ 110/06/30	綜合額度	無
授信合約	玉山銀行-東莞	109/07/29~ 110/07/29	綜合額度	無
授信合約	華南銀行	109/08/27~ 110/08/27	綜合額度	無
商業本票保證	國際票券	110/03/17~ 111/03/16	商業本票額度	無

## 陸、財務概況

### 一、最近五年度簡明資產負債表及綜合損益表

#### (一)簡明資產負債表及損益表

##### 1.簡明資產負債表－國際財務報導準則(合併財報)

單位：新台幣仟元

項目	年度	最近五年度財務資料				
		105(註 1)	106(註 1)	107(註 1)	108(註 1)	109(註 1)
流動資產		1,021,280	929,329	1,188,875	1,277,470	1,640,513
不動產、廠房及設備		17,612	14,831	17,057	10,174	80,913
無形資產		2,206	2,414	1,746	3,155	8,373
其他資產		26,646	32,503	30,740	48,795	64,802
資產總額		1,067,744	979,077	1,238,418	1,339,594	1,794,601
流動負債	分配前	253,025	283,501	437,777	558,794	939,795
	分配後	253,025	283,501	437,777	558,794	(註 2)
非流動負債		13,580	14,492	90,796	71,287	44,329
負債總額	分配前	266,605	297,993	528,573	630,081	984,124
	分配後	266,605	297,993	528,573	630,081	(註 2)
歸屬於母公司業主之權益		801,139	681,084	709,837	709,513	747,198
股本		244,000	244,000	244,000	244,000	244,000
待分配股票股利		-	-	-	-	-
資本公積		408,000	237,200	237,200	237,200	237,200
保留盈餘	分配前	157,663	209,705	241,355	246,583	281,702
	分配後	157,663	209,705	241,355	246,583	(註 2)
其他權益		(8,524)	(9,821)	(12,718)	(18,270)	(15,704)
庫藏股票		-	-	-	-	-
非控制權益		-	-	-	-	63,279
權益	分配前	801,139	681,084	709,837	709,513	810,477
總額	分配後	801,139	681,084	709,837	709,513	(註 2)

註 1：105~109 年度財務資料係經會計師查核簽證之財務報告

註 2：109 年度之盈餘分配，尚待股東常會決議分配

2.簡明綜合損益表－國際財務報導準則(合併財報)

單位：新台幣仟元

項目	年度	最近五年度財務資料				
		105 年度 (註 1)	106 年度 (註 1)	107 年度 (註 1)	108 年度 (註 1)	109 年度 (註 1)
營業收入		890,937	920,020	923,863	927,182	1,251,101
營業毛利		219,994	237,007	262,520	259,094	301,234
營業損益		57,086	77,778	57,590	56,166	90,324
營業外收入及支出		(9,229)	(11,440)	25,434	(8,912)	(7,561)
稅前淨利		47,857	66,338	83,024	47,254	82,763
繼續營業單位本期淨利		29,929	51,870	60,818	34,945	69,388
停業單位損失		-	-	-	-	-
本期淨利(損)		29,929	51,870	60,818	34,945	69,388
本期其他綜合損益 (稅後淨額)		(10,519)	(1,125)	(2,787)	(5,908)	3,063
本期綜合損益總額		19,410	50,745	58,031	29,037	72,451
淨利歸屬於母公司業主		31,326	51,870	60,820	34,947	64,391
淨利歸屬於非控制權益		(1,397)		(2)	(2)	4,997
綜合損益總額歸屬於母公 司業主		20,807	50,745	58,033	29,039	66,965
綜合損益總額歸屬於非控 制權益		(1,397)		(2)	(2)	5,486
每股盈餘(元)		1.28	2.13	2.49	1.43	2.64

註 1：105~109 年度財務資料係經會計師查核簽證之財務報告。

3.簡明資產負債表－國際財務報導準則(個體財報)

單位：新台幣仟元

項目	年度	最近五年度財務資料				
		105 年度 (註 1)	106 年度 (註 1)	107 年度 (註 1)	108 年度 (註 1)	109 年度 (註 1)
流動資產		752,963	674,235	881,052	999,968	1,145,325
不動產、廠房及設備		11,800	10,495	8,160	4,624	2,729
採用權益法之投資		171,821	178,462	202,583	209,920	296,255
其他資產		23,366	28,849	25,030	36,771	40,618
資產總額		959,950	892,041	1,116,825	1,251,283	1,484,927
流動負債	分配前	146,081	197,634	317,814	477,853	705,869
	分配後	146,081	197,634	317,814	477,853	(註 2)
非流動負債		12,730	13,323	89,174	63,917	31,860
負債總額	分配前	158,811	210,957	406,988	541,770	737,729
	分配後	158,811	210,957	406,988	541,770	(註 2)
股本		244,000	244,000	244,000	244,000	244,000
待分配股票股利		-	-	-	-	-
資本公積		408,000	237,200	237,200	237,200	237,200
保留盈餘	分配前	157,663	209,705	241,355	246,583	281,702
	分配後	157,663	209,705	241,355	246,583	(註 2)
其他權益		(8,524)	(9,821)	(12,718)	(18,270)	(15,704)
庫藏股票		-	-	-	-	-
權益 總額	分配前	801,139	681,084	709,837	709,513	747,198
	分配後	801,139	681,084	709,837	709,513	(註 2)

註 1： 105~109 年度財務資料係經會計師查核簽證之財務報告

註 2： 109 年度之盈餘分配，尚待股東常會決議分配



#### 4.簡明綜合損益表－國際財務報導準則(個體財報)

單位：新台幣仟元

項目	年度	最近五年度財務資料				
		105 年度 (註 1)	106 年度 (註 1)	107 年度 (註 1)	108 年度 (註 1)	109 年度 (註 1)
營業收入		531,865	679,931	673,112	626,622	915,310
營業毛利		139,631	168,503	197,656	157,529	199,912
營業損益		51,366	56,701	80,350	51,604	76,224
營業外收入及支出		498	7,094	(1,785)	(4,968)	(4,524)
稅前淨利		51,864	63,795	78,565	46,636	71,700
繼續營業單位本期淨利		31,326	51,870	60,820	34,947	64,391
停業單位損失		-	-	-	-	-
本期淨利(損)		31,326	51,870	60,820	34,947	64,391
本期其他綜合損益 (稅後淨額)		(10,519)	(1,125)	(2,787)	(5,908)	2,574
本期綜合損益總額		20,807	50,745	58,033	29,039	66,965
每股盈餘(元)		1.28	2.13	2.49	1.43	2.64

註 1：105~109 年度財務資料係經會計師查核簽證之財務報告。

#### (二)最近五年度簽證會計師之姓名及查核意見

年度	會計師事務所	會計師姓名	查核意見
105	勤業眾信聯合會計師事務所	陳俊宏、韋亮發	無保留意見
106	勤業眾信聯合會計師事務所	陳俊宏、韋亮發	無保留意見
107	勤業眾信聯合會計師事務所	陳俊宏、韋亮發	無保留意見
108	勤業眾信聯合會計師事務所	陳俊宏、邱政俊	無保留意見
109	勤業眾信聯合會計師事務所	陳俊宏、陳培德	無保留意見

## 二、最近五年度財務分析

### (一)財務分析-國際財務報導準則(合併)

分析項目		最近五年度財務分析					
		105 年度 (註 1)	106 年度 (註 1)	107 年度 (註 1)	108 年度 (註 1)	109 年度 (註 1)	
財務結構	負債占資產比率(%)	24.97%	30.44%	42.68%	47.04%	54.84 %	
	長期資金占不動產、廠房及設備比率(%)	4625.93%	4592.30%	4612.45%	7,427.53%	1,020.67 %	
償債能力	流動比率(%)	403.63%	327.80%	271.57%	228.61%	174.56 %	
	速動比率(%)	366.41%	296.72%	233.09%	202.79%	155.18 %	
	利息保障倍數	62.51	209.61	39.05	13.32	24.70	
經營能力	應收款項週轉率(次)	2.51	2.77	2.60	2.42	2.35	
	平均收現日數	145.7	131.87	140.51	150.70	155.10	
	存貨週轉率(次)	5.94	9.09	7.23	6.17	7.72	
	應付款項週轉率(次)	3.17	3.66	3.13	2.93	3.12	
	平均銷貨日數	61.43	40.18	50.50	59.16	47.30	
	不動產、廠房及設備週轉率(次)	27.84	56.72	57.94	68.10	27.47	
	總資產週轉率(次)	0.75	0.90	0.83	0.72	0.80	
獲利能力	資產報酬率(%)	2.57%	5.09%	5.49%	2.96%	4.61 %	
	權益報酬率(%)	3.65%	7.00%	8.74%	4.92%	9.13 %	
	占實收資本比率(%)	營業利益	23.40%	31.88%	23.60%	23.02%	37.02%
		稅前純益	19.61%	27.19%	34.03%	19.37%	33.92%
	純益率(%)	3.36%	5.64%	6.58%	3.77%	5.55 %	
每股盈餘(元)	1.28	2.13	2.49	1.43	2.64		
現金流量	現金流量比率(%)	38.69%	7.28%	14.07%	(3.8%)	12.43 %	
	現金流量允當比率(%)	15.21%	14.57%	32.11%	21.91%	69.26%	
	現金再投資比率(%)	5.87%	(20.75%)	3.97%	(6.21%)	8.65%	
槓桿度	營運槓桿度	1.12	1.09	1.14	1.28	1.19	
	財務槓桿度	1.01	1.00	1.04	1.07	1.04	

最近二年度各項財務比率重大變動分析說明(增減變動達20%者)：

1. 長期資金占不動產、廠房及設備比率：因本期不動產、廠房及設備因併購碩晶使不動產及廠房增加，致故比率下降。
2. 流動比率、速動比率：因本期應付帳款及短期借款增加，導致比率下降。
3. 利息保障倍數：因本期稅前淨利增加，利息費用減少，導致比率上升所致。
4. 存貨週轉率、平均銷貨日數：因本期營收成長，銷貨成本增加所致。
5. 資產報酬率、權益報酬率、營業利益占實收資本比率、稅前純益占實收資本比率、純益率(%)、每股盈餘(元)：因本期營收成長，稅後淨利增加，導致資產報酬率上升。
6. 現金流量比率：因本期因營業活動淨現金流量增加、短期借款增加，導致現金流量比率上升。
7. 現金流量允當比率：因本期營業活動淨現金流量增加，導致比率上升。
8. 現金再投資比率：因本期營業活動淨現金流量增加，流動比率上升，導致比率上升。

註 1：105 年至 109 年財務資料係經會計師查核簽證之財務報告。

註 2：計算公式如下：

1. 財務結構

(1) 負債占資產比率 = 負債總額 / 資產總額。

(2) 長期資金占不動產、廠房及設備比率 = (權益總額 + 非流動負債) / 不動產、廠房及設備淨額。

2. 償債能力

(1) 流動比率 = 流動資產 / 流動負債。

(2) 速動比率 = (流動資產 - 存貨 - 預付費用) / 流動負債。

(3) 利息保障倍數 = 所得稅及利息費用前純益 / 本期利息支出。

3. 經營能力

(1) 應收款項(包括應收帳款與因營業而產生之應收票據)週轉率 = 銷貨淨額 / 各期平均應收款項(包括應收帳款與因營業而產生之應收票據)餘額。

(2) 平均收現日數 = 365 / 應收款項週轉率。

(3) 存貨週轉率 = 銷貨成本 / 平均存貨額。

(4) 應付款項(包括應付帳款與因營業而產生之應付票據)週轉率 = 銷貨成本 / 各期平均應付款項(包括應付帳款與因營業而產生之應付票據)餘額。

(5) 平均銷貨日數 = 365 / 存貨週轉率。

(6) 不動產、廠房及設備週轉率 = 銷貨淨額 / 平均不動產、廠房及設備淨額。

(7) 總資產週轉率 = 銷貨淨額 / 平均資產總額。

4. 獲利能力

(1) 資產報酬率 = [稅後損益 + 利息費用 × (1 - 稅率)] / 平均資產總額。

(2) 權益報酬率 = 稅後損益 / 平均權益總額。

(3) 純益率 = 稅後損益 / 銷貨淨額。

(4) 每股盈餘 = (歸屬於母公司業主之損益 - 特別股股利) / 加權平均已發行股數 (註 4)

5. 現金流量

(1) 現金流量比率 = 營業活動淨現金流量 / 流動負債。

(2) 淨現金流量允當比率 = 最近五年度營業活動淨現金流量 / 最近五年度(資本支出 + 存貨增加額 + 現金股利)。

(3) 現金再投資比率 = (營業活動淨現金流量 - 現金股利) / (不動產、廠房及設備毛額 + 長期投資 + 其他非流動資產 + 營運資金)。(註 5)

6. 槓桿度：

(1) 營運槓桿度 = (營業收入淨額 - 變動營業成本及費用) / 營業利益(註 6)。

(2) 財務槓桿度 = 營業利益 / (營業利益 - 利息費用)。

註 3：前項每股盈餘之計算公式，在衡量時應特別注意下列事項：

1. 以加權平均普通股股數為準，而非以年底已發行股數為基礎。

2. 凡有現金增資或庫藏股交易者，應考慮其流通期間，計算加權平均股數。

3. 凡有盈餘轉增資或資本公積轉增資者，在計算以往年度及半年度之每股盈餘時，應按增資比例追溯調整，無庸考慮該增資之發行期間。

4. 若特別股為不可轉換之累積特別股，其當年度股利(不論是否發放)應自稅後淨利減除或增加稅後淨損。特別股若為非累積性質，在有稅後淨利之情況，特別股股利應自稅後淨利減除；如為虧損，則不必調整。

註 4：現金流量分析在衡量時應特別注意下列事項：

1. 營業活動淨現金流量係指現金流量表中營業活動淨現金流入數。

2. 資本支出係指每年資本投資之現金流出數。

3. 存貨增加數僅在期末餘額大於期初餘額時方予計入，若年底存貨減少，則以零計算。

4. 現金股利包括普通股及特別股之現金股利。

5. 不動產、廠房及設備毛額係指扣除累計折舊前的不動產、廠房及設備總額。

註 5：發行人應將各項營業成本及營業費用依性質區分為固定及變動，如有涉及估計或主觀判斷，應注意其合理性並維持一致。

註 6：公司股票為無面額或每股面額非屬新臺幣十元者，前開有關占實收資本比率計算，則改以資產負債表歸屬於母公司業主之權益比率計算之。

## (二)財務分析-國際財務報導準則(個體)

項 目		年 度	最近五年度財務分析					
			105 年度 (註 1)	106 年度 (註 1)	107 年度 (註 1)	108 年度 (註 1)	109 年度 (註 1)	
財務 結構	負債占資產比率(%)		16.54%	23.65%	36.44%	43.30%	49.68 %	
	長期資金占固定資產比率(%)		6,897.19%	6,616.55%	9,791.80%	16,726.43%	27,943.50 %	
償債 能力	流動比率(%)		515.44%	341.15%	277.22%	209.26%	162.26 %	
	速動比率(%)		495.47%	325.91%	255.64%	198.44%	154.40 %	
	利息保障倍數		210.13	1,679.82	41.98	14.35	23.21	
經營 能力	應收款項週轉率(次)		4.86	5.29	3.70	2.08	2.27	
	平均收現日數		75.14	69.05	98.73	175	160.51	
	存貨週轉率(次)		8.8	20.70	14.51	11.37	17.39	
	應付款項週轉率(次)		4.15	5.47	3.73	2.92	3.04	
	平均銷貨日數		41.46	17.63	25.16	32.10	20.99	
	固定資產週轉率(次)		54.35	60.99	72.16	98.03	248.96	
	總資產週轉率(次)		0.51	0.73	0.67	0.53	0.67	
獲利 能力	資產報酬率(%)		3%	5.60%	6.21%	3.20%	4.9%	
	股東權益報酬率(%)		3.84%	7.00%	8.75%	4.92%	8.84%	
	占實收資本比率(%)	營業利益		21.05%	23.24%	32.93%	21.15%	31.24%
		稅前純益		21.26%	26.15%	32.20%	19.11%	29.39%
	純益率(%)		5.89%	7.63%	9.04%	5.58%	7.03%	
	每股盈餘(元)		1.28	2.13	2.49	1.43	2.64	
現金 流量	現金流量比率(%)		11.05%	15.39%	15.78%	2.10%	8.78%	
	現金流量允當比率(%)		58.58%	35.92%	56.11%	50.11%	48.60%	
	現金再投資比率(%)		(3.94%)	(19.64%)	2.49%	(2.42%)	4.08%	
槓桿 度	營運槓桿度		0.96	1.25	1.03	1.04	1.02	
	財務槓桿度		1.00	1.00	1.02	1.07	1.04	

最近二年度各項財務比率重大變動分析說明(增減變動達20%者)：

1. 長期資金占不動產、廠房及設備比率：因本期不動產、廠房及設備未有重大支出所致故比率上升。
2. 流動比率、速動比率：因本期應付帳款及短期借款增加，導致比率下降
3. 利息保障倍數：因本期稅前淨利增加，利息費用減少，導致比率上升所致。
4. 平均收現日數：銷貨淨額增加導致應收款項週轉率上升、平均收現日數降低。
5. 存貨週轉率、平均銷貨日數、總資產週轉率：因本期營收及銷貨成本增加、導致存貨週轉率上升、平均銷貨日數降低。
6. 固定資產週轉率：因本期無重大資本支出、營收成長，導致週轉率上升。
7. 資產報酬率、權益報酬率、營業利益占實收資本比率、稅前純益占實收資本比率、純益率、每股盈餘：因稅後淨利大幅成長，導致比率上升。
8. 現金流量比率：因本期因營業活動淨現金流量增加、導致現金流量比率上升。
9. 現金再投資比率：因本期營業活動淨現金流量增加，導致比率上升。

註 1：105 年至 109 年財務資料係經會計師查核簽證之財務報告。

三、一〇九年度財務報告之監察人審查報告書

聯策科技股份有限公司

監察人查核報告書

董事會造送本公司一〇九年度營業報告書、個體財務報表、合併財務報表及盈餘分配議案等；其中個體財務報表及合併財務報表業經董事會委任勤業眾信聯合會計師事務所查核完竣，並出具查核報告。

上述營業報告書、個體財務報表、合併財務報表及盈餘分配議案經本監察人查核，認為符合公司法相關法令規定，爰依公司法第二百零一十九條之規定報告如上。

敬請 鑒核

此致

聯策科技股份有限公司一一〇年度股東會

監察人：黃秀如



監察人：余信靜



中 華 民 國 一 一 〇 年 四 月 一 日

#### 四、一〇九年度合併財務報告暨會計師查核報告

##### 關係企業合併財務報表聲明書

本公司 109 年度（自 109 年 1 月 1 日至 109 年 12 月 31 日止）依「關係企業合併營業報告書關係企業合併財務報表及關係報告書編製準則」應納入編製關係企業合併財務報表之公司與依國際財務報導準則第 10 號應納入編製母子公司合併財務報表之公司均相同，且關係企業合併財務報表所應揭露相關資訊於前揭母子公司合併財務報表中均已揭露，爰不再另行編製關係企業合併財務報表。

特此聲明

公司名稱：聯策科技股份有限公司



負責人：林 文 彬



中 華 民 國 1 1 0 年 4 月 1 日

### 會計師查核報告

聯策科技股份有限公司 公鑒：

#### 查核意見

聯策科技股份有限公司及其子公司民國 109 年及 108 年 12 月 31 日之合併資產負債表，暨民國 109 年及 108 年 1 月 1 日至 12 月 31 日之合併綜合損益表、合併權益變動表、合併現金流量表，以及合併財務報表附註（包括重大會計政策彙總），業經本會計師查核竣事。

依本會計師之意見，上開合併財務報表在所有重大方面係依照證券發行人財務報告編製準則及經金融監督管理委員會認可並發布生效之國際財務報導準則、國際會計準則、解釋及解釋公告編製，足以允當表達聯策科技股份有限公司及其子公司民國 109 年及 108 年 12 月 31 日之合併財務狀況，暨民國 109 年及 108 年 1 月 1 日至 12 月 31 日之合併財務績效及合併現金流量。

#### 查核意見之基礎

本會計師民國 109 年度係依照會計師查核簽證財務報表規則及一般公認審計準則執行查核工作；民國 108 年度係依照會計師查核簽證財務報表規則、金融監督管理委員會民國 109 年 2 月 25 日金管證審字第 1090360805 號函、金融監督管理委員會民國 109 年 3 月 23 日金管證審字第 1090361269 號函及一般公認審計準則執行查核工作。本會計師於該等準則下之責任將於會計師查核合併財務報表之責任段進一步說明。本會計師所隸屬事務所受獨立性規範之人員已依會計師職業道德規範，與聯策科技股份有限公司及其子公司保持超然獨立，並履行該規範之其他責任。本會計師相信已取得足夠及適切之查核證據，以作為表示查核意見之基礎。

## 其他事項

聯策科技股份有限公司業已編製民國 109 及 108 年度之個體財務報告，並經本會計師出具無保留意見之查核報告在案，備供參考。

### 管理階層與治理單位對合併財務報表之責任

管理階層之責任係依照證券發行人財務報告編製準則及經金融監督管理委員會認可並發布生效之國際財務報導準則、國際會計準則、解釋及解釋公告編製允當表達之合併財務報表，且維持與合併財務報表編製有關之必要內部控制，以確保合併財務報表未存有導因於舞弊或錯誤之重大不實表達。

於編製合併財務報表時，管理階層之責任亦包括評估聯策科技股份有限公司及其子公司繼續經營之能力、相關事項之揭露，以及繼續經營會計基礎之採用，除非管理階層意圖清算聯策科技股份有限公司及其子公司或停止營業，或除清算或停業外別無實際可行之其他方案。

聯策科技股份有限公司及其子公司之治理單位（含監察人）負有監督財務報導流程之責任。

### 會計師查核合併財務報表之責任

本會計師查核合併財務報表之目的，係對合併財務報表整體是否存在導因於舞弊或錯誤之重大不實表達取得合理確信，並出具查核報告。合理確信係高度確信，惟依照一般公認審計準則執行之查核工作無法保證必能偵出合併財務報表存有之重大不實表達。不實表達可能導因於舞弊或錯誤。如不實表達之個別金額或彙總數可合理預期將影響合併財務報表使用者所作之經濟決策，則被認為具有重大性。

本會計師依照一般公認審計準則查核時，運用專業判斷並保持專業上之懷疑。本會計師亦執行下列工作：

1. 辨認並評估合併財務報表導因於舞弊或錯誤之重大不實表達風險；對所評估之風險設計及執行適當之因應對策；並取得足夠及適切之查核證據以作為查核意見之基礎。因舞弊可能涉及共謀、偽造、故意遺漏、不實聲明或踰越內部控制，故未偵出導因於舞弊之重大不實表達之風險高於導因於錯誤者。



2. 對與查核攸關之內部控制取得必要之瞭解，以設計當時情況下適當之查核程序，惟其目的非對聯策科技股份有限公司及其子公司內部控制之有效性表示意見。
3. 評估管理階層所採用會計政策之適當性，及其所作會計估計與相關揭露之合理性。
4. 依據所取得之查核證據，對管理階層採用繼續經營會計基礎之適當性，以及使聯策科技股份有限公司及其子公司繼續經營之能力可能產生重大疑慮之事件或情況是否存在重大不確定性，作出結論。本會計師若認為該等事件或情況存在重大不確定性，則須於查核報告中提醒合併財務報表使用者注意合併財務報表之相關揭露，或於該等揭露係屬不適當時修正查核意見。本會計師之結論係以截至查核報告日所取得之查核證據為基礎。惟未來事件或情況可能導致聯策科技股份有限公司及其子公司不再具有繼續經營之能力。
5. 評估合併財務報表（包括相關附註）之整體表達、結構及內容，以及合併財務報表是否允當表達相關交易及事件。
6. 對於集團內組成個體之財務資訊取得足夠及適切之查核證據，以對合併財務報表表示意見。本會計師負責集團查核案件之指導、監督及執行，並負責形成集團查核意見。

本會計師與治理單位溝通之事項，包括所規劃之查核範圍及時間，以及重大查核發現（包括於查核過程中所辨認之內部控制顯著缺失）。

勤業眾信聯合會計師事務所

會計師 陳 俊 宏

陳俊宏



會計師 陳 培 德

陳培德



金融監督管理委員會核准文號  
金管證審字第 0990031652 號

金融監督管理委員會核准文號  
金管證審字第 1080321204 號

中 華 民 國 1 1 0 年 4 月 1 日

聯策科技股份有限公司及子公司

合併資產負債表

民國 109 年及 108 年 12 月 31 日

單位：新台幣仟元

代 碼	資 產	109年12月31日			108年12月31日		
		金	額	%	金	額	%
	流動資產						
1100	現金及約當現金(附註四及六)	\$	711,994	40	\$	413,386	31
1136	按攤銷後成本衡量之金融資產—流動(附註四、八及二八)		93,211	5		297,068	22
1150	應收票據(附註四及九)		62,634	4		1,586	-
1170	應收帳款(附註四及九)		584,273	33		414,764	31
1200	其他應收款(附註四)		6,262	-		6,393	1
1310	存貨(附註四及十)		133,724	7		112,454	8
1410	預付款項		20,450	1		30,596	2
1481	待退回產品權利(附註四及五)		25,592	1		-	-
1479	其他流動資產		2,373	-		1,223	-
11XX	流動資產總計		<u>1,640,513</u>	<u>91</u>		<u>1,277,470</u>	<u>95</u>
	非流動資產						
1517	透過其他綜合損益按公允價值衡量之金融資產—非流動(附註四及七)		10,001	1		10,001	1
1535	按攤銷後成本衡量之金融資產—非流動(附註四、八及二八)		2,000	-		2,000	-
1600	不動產、廠房及設備(附註四、十二及二八)		80,913	5		10,174	1
1755	使用權資產(附註四及十三)		11,237	1		15,096	1
1805	商譽(附註四、十四及二四)		1,676	-		-	-
1821	其他無形資產(附註四)		6,697	-		3,155	-
1840	遞延所得稅資產(附註四及二二)		23,367	1		18,414	2
1900	其他非流動資產		18,197	1		3,284	-
15XX	非流動資產總計		<u>154,088</u>	<u>9</u>		<u>62,124</u>	<u>5</u>
1XXX	資 產 總 計		<u>\$ 1,794,601</u>	<u>100</u>		<u>\$ 1,339,594</u>	<u>100</u>
	負債及權益						
	流動負債						
2100	短期借款(附註四、十五及二八)	\$	273,000	15	\$	217,000	16
2110	應付短期票券(附註四及十五)		90,000	5		10,000	1
2150	應付票據		19,108	1		-	-
2170	應付帳款		368,694	21		220,960	17
2200	其他應付款(附註十六)		91,124	5		55,306	4
2230	本期所得稅負債(附註四及二二)		9,289	1		3,556	-
2280	租賃負債—流動(附註四及十三)		6,648	-		7,783	1
2320	一年或一營業週期內到期長期負債(附註四及十五)		30,760	2		30,760	2
2365	退款負債—流動(附註四、五及十七)		43,332	2		-	-
2399	其他流動負債		7,840	-		13,429	1
21XX	流動負債總計		<u>939,795</u>	<u>52</u>		<u>558,794</u>	<u>42</u>
	非流動負債						
2540	長期借款(附註四及十五)		15,380	1		46,140	3
2570	遞延所得稅負債(附註四及二二)		14,761	1		10,395	1
2580	租賃負債—非流動(附註四及十三)		4,149	-		7,080	-
2640	淨確定福利負債—非流動(附註四及十八)		10,039	1		7,672	1
25XX	非流動負債總計		<u>44,329</u>	<u>3</u>		<u>71,287</u>	<u>5</u>
2XXX	負債總計		<u>984,124</u>	<u>55</u>		<u>630,081</u>	<u>47</u>
	歸屬於本公司之業主權益(附註四及十九)						
3110	普通股		244,000	14		244,000	18
3200	資本公積		237,200	13		237,200	18
	保留盈餘						
3310	法定盈餘公積		36,773	2		33,278	2
3320	特別盈餘公積		9,746	1		4,194	-
3350	未分配盈餘		235,183	13		209,111	16
3300	保留盈餘總計		<u>281,702</u>	<u>16</u>		<u>246,583</u>	<u>18</u>
	其他權益						
3410	國外營運機構財務報表換算之兌換差額	(	15,704)	(1)	(	18,270)	(1)
31XX	本公司業主權益總計		<u>747,198</u>	<u>42</u>		<u>709,513</u>	<u>53</u>
36XX	非控制權益(附註四及二四)		63,279	3		-	-
3XXX	權益總計		<u>810,477</u>	<u>45</u>		<u>709,513</u>	<u>53</u>
	負債與權益總計		<u>\$ 1,794,601</u>	<u>100</u>		<u>\$ 1,339,594</u>	<u>100</u>

後附之附註係本合併財務報告之一部分。

董事長：林文彬



經理人：陳文生



會計主管：林鈺婷



聯策科技股份有限公司及子公司

合併綜合損益表

民國 109 年及 108 年 1 月 1 日至 12 月 31 日

單位：新台幣仟元，惟  
每股盈餘為元

代 碼		109年度		108年度	
		金 額	%	金 額	%
4100	營業收入淨額（附註四、五及二十）	\$ 1,251,101	100	\$ 927,182	100
5110	營業成本（附註四、十及二一）	<u>949,867</u>	<u>76</u>	<u>668,088</u>	<u>72</u>
5900	營業毛利	<u>301,234</u>	<u>24</u>	<u>259,094</u>	<u>28</u>
	營業費用（附註四及二一）				
6100	推銷費用	97,213	8	92,167	10
6200	管理費用	59,832	5	58,079	6
6300	研究發展費用	<u>53,865</u>	<u>4</u>	<u>52,682</u>	<u>6</u>
6000	營業費用合計	<u>210,910</u>	<u>17</u>	<u>202,928</u>	<u>22</u>
6900	營業淨利	<u>90,324</u>	<u>7</u>	<u>56,166</u>	<u>6</u>
	營業外收入及支出（附註四、二一及二九）				
7100	利息收入	5,316	-	12,094	1
7010	其他收入	8,635	1	9,301	1
7020	其他利益及損失	( 18,020)	( 1)	( 26,473)	( 3)
7050	財務成本	( <u>3,492</u> )	-	( <u>3,834</u> )	-
7000	營業外收入及支出合計	( <u>7,561</u> )	-	( <u>8,912</u> )	( 1)
7900	稅前淨利	82,763	7	47,254	5
7950	所得稅費用（附註四及二二）	<u>13,375</u>	<u>1</u>	<u>12,309</u>	<u>1</u>
8200	本年度淨利	<u>69,388</u>	<u>6</u>	<u>34,945</u>	<u>4</u>

（接次頁）

(承前頁)

代 碼	109年度			108年度		
	金	額	%	金	額	%
	其他綜合損益 (附註四、十八及二二)					
	不重分類至損益之項目					
8311	確定福利計畫之再					
	衡量數	\$ 1,026	-	(\$ 445)	-	
8349	與不重分類之項目					
	相關之所得稅	( 529)	-	89	-	
	後續可能重分類至損益					
	之項目					
8361	國外營運機構財務					
	報表換算之兌換					
	差額	<u>2,566</u>	<u>-</u>	( <u>5,552</u> )	( <u>1</u> )	
8300	本年度其他綜合損					
	益—稅後淨額	<u>3,063</u>	<u>-</u>	( <u>5,908</u> )	( <u>1</u> )	
8500	本年度綜合損益總額	<u>\$ 72,451</u>	<u>6</u>	<u>\$ 29,037</u>	<u>3</u>	
	淨利 (損) 歸屬於：					
8610	本公司業主	\$ 64,391	5	\$ 34,947	4	
8620	非控制權益	<u>4,997</u>	<u>1</u>	( <u>2</u> )	-	
8600		<u>\$ 69,388</u>	<u>6</u>	<u>\$ 34,945</u>	<u>4</u>	
	綜合損益總額歸屬於：					
8710	本公司業主	\$ 66,965	5	\$ 29,039	3	
8720	非控制權益	<u>5,486</u>	<u>1</u>	( <u>2</u> )	-	
8700		<u>\$ 72,451</u>	<u>6</u>	<u>\$ 29,037</u>	<u>3</u>	
	每股盈餘 (附註二三)					
9710	基本每股盈餘	<u>\$ 2.64</u>		<u>\$ 1.43</u>		
9810	稀釋每股盈餘	<u>\$ 2.63</u>		<u>\$ 1.43</u>		

後附之附註係本合併財務報告之一部分。

董事長：林文彬



經理人：陳文生



會計主管：林鈺婷



聯策科技股份有限公司及子公司  
合併權益變動表  
民國 109 年及 108 年 1 月 1 日至 12 月 31 日

單位：新台幣仟元

代碼	歸屬於本公司業主之權益 (附註四及十九)	股本	資本公積	保 留 盈 餘			合 計	其他權益 國外營運機構 財務報表換算 之兌換差額	總 計	非控制權益 (附註四及二四)	權 益 總 額
				法定盈餘公積	特別盈餘公積	未分配盈餘					
A1	108年1月1日餘額	\$ 244,000	\$ 237,200	\$ 27,196	\$ 1,297	\$ 212,862	\$ 241,355	(\$ 12,718)	\$ 709,837	\$ 8	\$ 709,845
A3	追溯適用之影響數	-	-	-	-	( 83)	( 83)	-	( 83)	-	( 83)
A5	108年1月1日重編後餘額	244,000	237,200	27,196	1,297	212,779	241,272	( 12,718)	709,754	8	709,762
	107年度盈餘指撥及分配										
B1	法定盈餘公積	-	-	6,082	-	( 6,082)	-	-	-	-	-
B3	特別盈餘公積	-	-	-	2,897	( 2,897)	-	-	-	-	-
B5	現金股利	-	-	-	-	( 29,280)	( 29,280)	-	( 29,280)	-	( 29,280)
D1	108年度淨利	-	-	-	-	34,947	34,947	-	34,947	( 2)	34,945
D3	108年度稅後其他綜合損益	-	-	-	-	( 356)	( 356)	( 5,552)	( 5,908)	-	( 5,908)
D5	108年度綜合損益總額	-	-	-	-	34,591	34,591	( 5,552)	29,039	( 2)	29,037
M7	取得子公司股權	-	-	-	-	-	-	-	-	( 6)	( 6)
Z1	108年12月31日餘額	244,000	237,200	33,278	4,194	209,111	246,583	( 18,270)	709,513	-	709,513
	108年度盈餘指撥及分配										
B1	法定盈餘公積	-	-	3,495	-	( 3,495)	-	-	-	-	-
B3	特別盈餘公積	-	-	-	5,552	( 5,552)	-	-	-	-	-
B5	現金股利	-	-	-	-	( 29,280)	( 29,280)	-	( 29,280)	-	( 29,280)
D1	109年度淨利	-	-	-	-	64,391	64,391	-	64,391	4,997	69,388
D3	109年度稅後其他綜合損益	-	-	-	-	8	8	2,566	2,574	489	3,063
D5	109年度綜合損益總額	-	-	-	-	64,399	64,399	2,566	66,965	5,486	72,451
O1	非控制權益增加	-	-	-	-	-	-	-	-	57,793	57,793
Z1	109年12月31日餘額	\$ 244,000	\$ 237,200	\$ 36,773	\$ 9,746	\$ 235,183	\$ 281,702	(\$ 15,704)	\$ 747,198	\$ 63,279	\$ 810,477

後附之附註係本合併財務報告之一部分。

董事長：林文彬



經理人：陳文生



會計主管：林鈺婷



聯策科技股份有限公司及子公司

合併現金流量表

民國 109 年及 108 年 1 月 1 日至 12 月 31 日

單位：新台幣仟元

代 碼		109年度	108年度
	營業活動之現金流量		
A00010	稅前淨利	\$ 82,763	\$ 47,254
A20010	不影響現金流量之收益費損項目		
A20100	折舊費用	15,783	14,852
A20200	攤銷費用	1,505	1,149
A20300	預期信用減損損失（迴轉利益）	6,631	( 4,276)
A20900	利息費用	3,492	3,834
A21200	利息收入	( 5,316)	( 12,094)
A22500	處分不動產、廠房及設備損失	135	275
A22900	租賃修改淨損失（利益）	90	( 131)
A23700	存貨跌價及呆滯損失	4,647	3,686
A29900	提列退款負債	18,623	-
A30000	營業資產及負債淨變動數		
A31130	應收票據	( 177)	( 36)
A31150	應收帳款	( 126,188)	( 62,682)
A31180	其他應收款	( 630)	( 2,338)
A31200	存 貨	( 12,046)	( 10,417)
A31230	預付款項	13,337	31,922
A31240	其他流動資產	4,437	479
A32130	應付票據	( 13,144)	( 2)
A32150	應付帳款	135,200	( 14,019)
A32180	其他應付款	4,865	( 6,045)
A32230	其他流動負債	( 5,589)	1,265
A32240	淨確定福利負債	( 5,917)	250
A33000	營運產生之現金流入（出）	122,501	( 7,074)
A33100	收取之利息	6,924	12,964
A33300	支付之利息	( 3,492)	( 3,834)
A33500	支付之所得稅	( 9,097)	( 23,298)
AAAA	營業活動之淨現金流入（出）	<u>116,836</u>	<u>( 21,242)</u>
	投資活動之現金流量		
B00040	取得按攤銷後成本衡量之金融資產	( 544,620)	( 341,562)
B00060	按攤銷後成本衡量之金融資產到期還本	748,477	195,550

（接次頁）

(承前頁)

代 碼		109年度	108年度
B02200	取得子公司之淨現金流出	(\$ 39,231)	\$ -
B02700	購置不動產、廠房及設備付現數	( 1,298)	( 1,775)
B02800	處分不動產、廠房及設備價款	67	26
B03700	存出保證金(增加)減少	( 1,645)	551
B04500	取得無形資產	( 4,918)	( 2,558)
B07100	預付設備款增加	( 13,358)	-
BBBB	投資活動之淨現金流入(出)	<u>143,474</u>	<u>( 149,768)</u>
	籌資活動之現金流量		
C00100	短期借款增加	583,664	487,100
C00200	短期借款減少	( 527,664)	( 360,100)
C00500	應付短期票券增加	50,000	10,000
C01700	償還長期借款	( 30,760)	( 23,100)
C04020	租賃本金償還	( 8,534)	( 8,838)
C04500	發放現金股利	( 29,280)	( 29,280)
C05800	非控制權益變動	-	( 6)
CCCC	籌資活動之淨現金流入	<u>37,426</u>	<u>75,776</u>
DDDD	匯率變動對現金及約當現金之影響	<u>872</u>	<u>( 6,512)</u>
EEEE	現金及約當現金淨增加(減少)數	298,608	( 101,746)
E00100	年初現金及約當現金餘額	<u>413,386</u>	<u>515,132</u>
E00200	年底現金及約當現金餘額	<u>\$ 711,994</u>	<u>\$ 413,386</u>

後附之附註係本合併財務報告之一部分。

董事長：林文彬



經理人：陳文生



會計主管：林鈺婷



聯策科技股份有限公司及子公司

合併財務報表附註

民國 109 年及 108 年 1 月 1 日至 12 月 31 日

(除另予註明者外，金額以新台幣仟元為單位)

一、公司沿革

聯策科技股份有限公司(以下稱「本公司」)於 91 年 4 月 29 日取得經濟部核准設立。本公司及子公司(以下稱「合併公司」)之主要經營業務為電子器材及設備之組合、加工、測試及銷售等。

本公司自 106 年 8 月起經核准股票公開發行。

本合併財務報表係以本公司之功能性貨幣新台幣表達。

二、通過財務報告之日期及程序

本合併財務報表於 110 年 4 月 1 日經董事會通過。

三、新發布及修訂準則及解釋之適用

(一) 首次適用金融監督管理委員會(以下稱「金管會」)認可並發布生效之國際財務報導準則(IFRS)、國際會計準則(IAS)、解釋(IFRIC)及解釋公告(SIC)(以下稱「IFRSs」)

合併公司於 109 年 1 月 1 日首次適用 IFRS 3「企業合併」等若干準則之修正，經評估未造成合併公司會計政策之重大變動。

(二) 110 年適用金管會認可之 IFRSs

<u>新發布 / 修正 / 修訂準則及解釋</u>	<u>IASB 發布之生效日</u>
IFRS 4 之修正「適用 IFRS 9 之暫時豁免之展延」	發布日起生效
IFRS 9、IAS 39、IFRS 7、IFRS 4 及 IFRS 16 之修正「利率指標變革—第二階段」	2021 年 1 月 1 日以後開始之年度報導期間生效
IFRS 16 之修正「新型冠狀病毒肺炎相關租金減讓」	2020 年 6 月 1 日以後開始之年度報導期間生效

截至本合併財務報告通過發布日止，合併公司評估上述準則、解釋之修正將不致對財務狀況與財務績效造成重大影響。



(三) IASB 已發布但尚未經金管會認可並發布生效之 IFRSs

新發布 / 修正 / 修訂準則及解釋	IASB 發布之生效日(註1)
「2018-2020 週期之年度改善」	2022 年 1 月 1 日 (註 2)
IFRS 3 之修正「更新對觀念架構之索引」	2022 年 1 月 1 日 (註 3)
IFRS 10 及 IAS 28 之修正「投資者與其關聯企業或合資間之資產出售或投入」	未 定
IFRS 17「保險合約」	2023 年 1 月 1 日
IFRS 17 之修正	2023 年 1 月 1 日
IAS 1 之修正「負債分類為流動或非流動」	2023 年 1 月 1 日
IAS 1 之修正「會計政策之揭露」	2023 年 1 月 1 日 (註 6)
IAS 8 之修正「會計估計之定義」	2023 年 1 月 1 日 (註 7)
IAS 16 之修正「不動產、廠房及設備：達到預定使用狀態前之價款」	2022 年 1 月 1 日 (註 4)
IAS 37 之修正「虧損性合約－履行合約之成本」	2022 年 1 月 1 日 (註 5)

註 1：除另註明外，上述新發布 / 修正 / 修訂準則或解釋係於各該日期以後開始之年度報導期間生效。

註 2：IFRS 9 之修正適用於 2022 年 1 月 1 日以後開始之年度報導期間所發生之金融負債之交換或條款修改；IAS 41「農業」之修正適用於 2022 年 1 月 1 日以後開始之年度報導期間之公允價值衡量；IFRS 1「首次採用 IFRSs」之修正係追溯適用於 2022 年 1 月 1 日以後開始之年度報導期間。

註 3：收購日在年度報導期間開始於 2022 年 1 月 1 日以後之企業合併適用此項修正。

註 4：於 2021 年 1 月 1 日以後始達管理階層預期運作方式之必要地點及狀態之廠房、不動產及設備適用此項修正。

註 5：於 2022 年 1 月 1 日尚未履行所有義務之合約適用此項修正。

註 6：於 2023 年 1 月 1 日以後開始之年度報導期間推延適用此項修正。

註 7：於 2023 年 1 月 1 日以後開始之年度報導期間所發生之會計估計變動及會計政策變動適用此項修正。

截至本合併財務報告通過發布日止，合併公司仍持續評估上述準則、解釋之修正對財務狀況與財務績效之影響，相關影響待評估完成時予以揭露。

#### 四、重大會計政策之彙總說明

##### (一) 遵循聲明

本合併財務報表係依照證券發行人財務報告編製準則及經金管會認可並發布生效之 IFRSs 編製。

##### (二) 編製基礎

除按公允價值衡量之金融工具及按確定福利義務現值減除計畫資產公允價值認列之淨確定福利負債外，本合併財務報表係依歷史成本基礎編製。

公允價值衡量依照相關輸入值之可觀察程度及重要性分為第 1 等級至第 3 等級：

1. 第 1 等級輸入值：係指於衡量日可取得之相同資產或負債於活躍市場之報價（未經調整）。
2. 第 2 等級輸入值：係指除第 1 等級之報價外，資產或負債直接（亦即價格）或間接（亦即由價格推導而得）之可觀察輸入值。
3. 第 3 等級輸入值：係指資產或負債之不可觀察之輸入值。

##### (三) 資產與負債區分流動與非流動之標準

流動資產包括：

1. 主要為交易目的而持有之資產；
2. 預期於資產負債表日後 12 個月內實現之資產；及
3. 現金及約當現金（但不包括於資產負債表日後逾 12 個月用以交換或清償負債而受到限制者）。

流動負債包括：

1. 主要為交易目的而持有之負債；
2. 於資產負債表日後 12 個月內到期清償之負債，以及
3. 不能無條件將清償期限遞延至資產負債表日後至少 12 個月之負債。

非屬上述流動資產或流動負債者，係分類為非流動資產或非流動負債。

#### (四) 合併基礎

本合併財務報表係包含本公司及由本公司所控制個體（子公司）之財務報表。合併綜合損益表已納入被收購或被處分子公司於當期自收購日起或至處分日止之營運損益。子公司之財務報告已予調整，以使其會計政策與合併公司之會計政策一致。於編製合併財務報表時，各個體間之交易、帳戶餘額、收益及費損已全數予以銷除。子公司之綜合損益總額係歸屬至本公司業主及非控制權益，即使非控制權益因而成為虧損餘額。

當合併公司對子公司所有權權益之變動未導致喪失控制者，係作為權益交易處理。合併公司及非控制權益之帳面金額已予調整，以反映其於子公司相對權益之變動。非控制權益之調整金額與所支付或收取對價之公允價值間之差額，係直接認列為權益且歸屬於本公司業主。

當合併公司喪失對子公司之控制時，處分損益係為下列兩者之差額：(1)所收取對價之公允價值與對前子公司之剩餘投資按喪失控制日之公允價值合計數，以及(2)前子公司之資產（含商譽）與負債及非控制權益按喪失控制日之帳面金額合計數。合併公司對於其他綜合損益中所認列與該子公司有關之所有金額，其會計處理係與合併公司直接處分相關資產或負債所必須遵循之基礎相同。

子公司明細、持股比率及營業項目，參閱附註十一及附表七及八。

#### (五) 企業合併

企業合併係採收購法處理。收購相關成本於成本發生及勞務取得當期列為費用。

商譽係按移轉對價之公允價值、被收購者之非控制權益金額以及收購者先前已持有被收購者之權益於收購日之公允價值之總額，超過收購日所取得可辨認資產及承擔負債之淨額衡量。

對被收購者具有現時所有權權益且清算時有權按比例享有被收購者淨資產之非控制權益，係以公允價值衡量。

## (六) 外 幣

各個體編製財務報表時，以個體功能性貨幣以外之貨幣（外幣）交易者，依交易日匯率換算為功能性貨幣記錄。

外幣貨幣性項目於每一資產負債表日以收盤匯率換算。因交割貨幣性項目或換算貨幣性項目產生之兌換差額，於發生當期認列於損益。

以公允價值衡量之外幣非貨幣性項目係以決定公允價值當日之匯率換算，所產生之兌換差額列為當期損益，惟屬公允價值變動認列於其他綜合損益者，其產生之兌換差額列於其他綜合損益。

以歷史成本衡量之外幣非貨幣性項目係以交易日之匯率換算，不再重新換算。

於編製合併財務報表時，國外營運機構（包含營運所在國家或使用之貨幣與本公司不同之子公司）之資產及負債以每一資產負債表日匯率換算為新台幣。收益及費損項目係以當期平均匯率換算，所產生之兌換差額列於其他綜合損益並分別歸屬予本公司業主及非控制權益。

## (七) 存 貨

存貨包括商品、原物料、半成品、在製品及製成品。存貨係以成本與淨變現價值孰低衡量，比較成本與淨變現價值時除同類別存貨外係以個別項目為基礎。淨變現價值係指在正常情況下之估計售價減除至完工尚需投入之估計成本及完成出售所需之估計成本後之餘額。存貨成本之計算係採加權平均法。

## (八) 不動產、廠房及設備

不動產、廠房及設備係以成本認列，後續以成本減除累計折舊及累計減損損失後之金額衡量。

建造中之不動產、廠房及設備係以成本減除累計減損損失後之金額認列。成本包括專業服務費用及符合資本化條件之借款成本。該等資產於完工並達預期使用狀態時，分類至不動產、廠房及設備之適當類別並開始提列折舊。

除自有土地不提列折舊外，其餘不動產、廠房及設備於耐用年限內按直線基礎，對每一重大部分單獨提列折舊。合併公司至少於每一年度結束日對估計耐用年限、殘值及折舊方法進行檢視，並推延適用會計估計變動之影響。

不動產、廠房及設備除列時，淨處分價款與該資產帳面金額間之差額係認列於損益。

#### (九) 商 譽

企業合併所取得之商譽係依收購日所認列之商譽金額作為成本，後續以成本減除累計減損損失後之金額衡量。

為減損測試之目的，商譽分攤至合併公司預期因該合併綜效而受益之各現金產生單位或現金產生單位群組（簡稱「現金產生單位」）。

受攤商譽之現金產生單位每年（及有跡象顯示該單位可能已減損時）藉由包含商譽之該單位帳面金額與其可回收金額之比較，進行該單位之減損測試。若分攤至現金產生單位之商譽係當年度企業合併所取得，則該單位應於當年度結束前進行減損測試。若受攤商譽之現金產生單位之可回收金額低於其帳面金額，減損損失係先減少該現金產生單位受攤商譽之帳面金額，次就該單位內其他各資產帳面金額之比例減少各該資產帳面金額。任何減損損失直接認列為當期損失。商譽減損損失不得於後續期間迴轉。

處分受攤商譽現金產生單位內之某一營運時，與該被處分營運有關之商譽金額係包含於營運之帳面金額以決定處分損益。

#### (十) 無形資產

##### 1. 單獨取得

單獨取得之有限耐用年限無形資產原始以成本衡量，後續係以成本減除累計攤銷及累計減損損失後之金額衡量。無形資產於耐用年限內按直線基礎進行攤銷。合併公司至少於每一年度結束日對估計耐用年限、殘值及攤銷方法進行檢視，並推延適用會計估計變動之影響。非確定耐用年限無形資產係以成本減除累計減損損失列報。

## 2. 企業合併所取得

企業合併所取得之無形資產係以收購日之公允價值認列，並與商譽分別認列，後續衡量方式與單獨取得之無形資產相同。

## 3. 除 列

無形資產除列時，淨處分價款與該資產帳面金額間之差額係認列於當期損益。

### (十一) 不動產、廠房及設備、使用權資產及無形資產（商譽除外）之減損

合併公司於每一資產負債表日評估是否有任何跡象顯示不動產、廠房及設備、使用權資產及無形資產（商譽除外）可能已減損。若有任一減損跡象存在，則估計該資產之可回收金額。倘無法估計個別資產之可回收金額，合併公司估計該資產所屬現金產生單位之可回收金額。

針對非確定耐用年限及尚未可供使用之無形資產，至少每年及有減損跡象時進行減損測試。

可回收金額為公允價值減出售成本與其使用價值之較高者。個別資產或現金產生單位之可回收金額若低於其帳面金額時，將該資產或現金產生單位之帳面金額調減至其可回收金額，減損損失係認列於損益。

當減損損失於後續迴轉時，該資產或現金產生單位之帳面金額調增至修訂後之可回收金額，惟增加後之帳面金額以不超過該資產或現金產生單位若未於以前年度認列減損損失時所決定之帳面金額（減除攤銷或折舊）。減損損失之迴轉係認列於損益。

### (十二) 金融工具

金融資產與金融負債於合併公司成為該工具合約條款之一方時認列於合併資產負債表。

原始認列金融資產與金融負債時，若金融資產或金融負債非屬透過損益按公允價值衡量者，係按公允價值加計直接可歸屬於取得或發行金融資產或金融負債之交易成本衡量。直接可歸屬於取得或發行透過損益按公允價值衡量之金融資產或金融負債之交易成本，則立即認列為損益。

## 1. 金融資產

金融資產之慣例交易係採交易日會計認列及除列。

### (1) 衡量種類

合併公司所持有之金融資產種類為按攤銷後成本衡量之金融資產與透過其他綜合損益按公允價值衡量之權益工具投資。

#### A. 按攤銷後成本衡量之金融資產

合併公司投資金融資產若同時符合下列兩條件，則分類為按攤銷後成本衡量之金融資產：

- 係於某經營模式下持有，該模式之目的係持有金融資產以收取合約現金流量；及
- 合約條款產生特定日期之現金流量，該等現金流量完全為支付本金及流通在外本金金額之利息。

按攤銷後成本衡量之金融資產（包括現金及約當現金、原始到期日超過 3 個月之定期存款、附賣回債券、質押定存單、應收票據、應收帳款、其他應收款及存出保證金）於原始認列後，係以有效利息法決定之總帳面金額減除任何減損損失之攤銷後成本衡量，任何外幣兌換損益則認列於損益。

除下列兩種情況外，利息收入係以有效利率乘以金融資產總帳面金額計算：

- 購入或創始之信用減損金融資產，利息收入係以信用調整後有效利率乘以金融資產攤銷後成本計算。
- 非屬購入或創始之信用減損，但後續變成信用減損之金融資產，利息收入係以有效利率乘以金融資產攤銷後成本計算。

信用減損金融資產係指發行人或債務人已發生重大財務困難、違約、債務人很有可能聲請破產或其他財務重整或由於財務困難而使金融資產之活絡市場消失。

約當現金包括自取得日起 3 個月內、高度流動性、可隨時轉換成定額現金且價值變動風險甚小之定期存款及附賣回債券，係用於滿足短期現金承諾。

B. 透過其他綜合損益按公允價值衡量之權益工具投資

合併公司於原始認列時，可作一不可撤銷之選擇，將非持有供交易且非企業合併收購者所認列或有對價之權益工具投資，指定透過其他綜合損益按公允價值衡量。

透過其他綜合損益按公允價值衡量之權益工具投資係按公允價值衡量，後續公允價值變動列報於其他綜合損益，並累計於其他權益中。於投資處分時，累積損益直接移轉至保留盈餘，並不重分類為損益。

透過其他綜合損益按公允價值衡量之權益工具投資之股利於合併公司收款之權利確立時認列於損益中，除非該股利明顯代表部分投資成本之回收。

(2) 金融資產之減損

合併公司於每一資產負債表日按預期信用損失評估按攤銷後成本衡量之金融資產（含應收票據及帳款）之減損損失。

應收票據及帳款均按存續期間預期信用損失認列備抵損失。其他金融資產係先評估自原始認列後信用風險是否顯著增加，若未顯著增加，則按 12 個月預期信用損失認列備抵損失，若已顯著增加，則按存續期間預期信用損失認列備抵損失。

預期信用損失係以發生違約之風險作為權重之加權平均信用損失。12 個月預期信用損失係代表金融工具於報導日後 12 個月內可能違約事項所產生之預期信用損失，存續期間預期信用損失則代表金融工具於預期存續期間所有可能違約事項產生之預期信用損失。



合併公司為內部信用風險管理目的，在不考量所持有擔保品之前提下，若有內部或外部資訊顯示債務人已不可能清償債務，則判定該金融資產已發生違約。

所有金融資產之減損損失係藉由備抵帳戶調降其帳面金額。

### (3) 金融資產之除列

合併公司僅於對來自金融資產現金流量之合約權利失效，或已移轉金融資產且該資產所有權之幾乎所有風險及報酬已移轉予其他企業時，始將金融資產除列。

按攤銷後成本衡量之金融資產整體除列時，其帳面金額與所收取對價間之差額係認列於損益。透過其他綜合損益按公允價值衡量之權益工具投資整體除列時，累積損益直接移轉至保留盈餘，並不重分類為損益。

## 2. 金融負債

### (1) 後續衡量

所有金融負債係以有效利息法按攤銷後成本衡量。

### (2) 金融負債之除列

除列金融負債時，其帳面金額與所支付對價（包含任何所移轉之非現金資產或承擔之負債）間之差額認列為損益。

## (十三) 負債準備

認列為負債準備之金額係考量義務之風險及不確定性，而為資產負債表日清償義務所需支出之最佳估計。負債準備係以清償義務之估計現金流量折現值衡量。

於銷售合約下之保固義務係依管理階層對清償合併公司義務所需支出之最佳估計，於相關商品認列收入時認列保固負債準備。

## (十四) 收入認列

合併公司於客戶合約辨認履約義務後，將交易價格分攤至各履約義務，並於滿足各履約義務時認列收入。

## 1. 商品銷貨收入

商品銷貨收入來自電子器材及設備之銷售。由於電子器材及設備於運抵客戶指定地點且達約定可使用狀態時，客戶已能完全裁決商品之使用方法或價格，並承擔商品陳舊過時風險，合併公司係於該時點認列收入及應收帳款。商品銷售收入係按已收或應收對價之公允價值衡量，並扣除估計之客戶退貨、折扣及其他類似之折讓。合併公司基於歷史經驗，以估計可能發生之銷貨退回及折讓，據以認列退款負債及待退回商品權利。

## 2. 勞務收入

勞務收入來自維修設備及其他相關技術服務，係於相關服務提供時予以認列。

## (十五) 租賃

合併公司於合約成立日評估合約是否係屬（或包含）租賃。

合併公司為承租人時，除適用認列豁免之低價值標的資產租賃及短期租賃之租賃給付係按直線基礎於租賃期間內認列為費用，其他租賃皆於租賃開始日認列使用權資產及租賃負債。

使用權資產原始按成本（包含租賃負債之原始衡量金額、租賃開始日前支付之租賃給付減除收取之租賃誘因、原始直接成本及復原標的資產之估計成本）衡量，後續按成本減除累計折舊及累計減損損失後之金額衡量，並調整租賃負債之再衡量數。使用權資產係單獨表達於資產負債表。

使用權資產採直線基礎自租賃開始日起至耐用年限屆滿時或租賃期間屆滿時兩者之較早者提列折舊。

租賃負債原始按租賃給付（包含固定給付）之現值衡量。若租賃隱含利率容易確定，租賃給付使用該利率折現。若該利率並非容易確定，則使用承租人增額借款利率。

後續，租賃負債採有效利息法按攤銷後成本基礎衡量，且利息費用係於租賃期間分攤。若租賃期間變動導致未來租賃給付有變動，合併公司再衡量租賃負債，並相對調整使用權資產，惟若使用

權資產之帳面金額已減至零，則剩餘之再衡量金額認列於損益中。  
租賃負債係單獨表達於資產負債表。

## (十六) 員工福利

### 1. 短期員工福利

短期員工福利相關負債係以換取員工服務而預期支付之非折現金額衡量。

### 2. 退職後福利

確定提撥退休計畫之退休金係於員工提供服務期間將應提撥之退休金數額認列為費用。

確定福利退休計畫之確定福利成本（含服務成本、淨利息及再衡量數）係採預計單位福利法精算。服務成本（含當期服務成本及前期服務成本）及淨確定福利負債（資產）淨利息於發生時認列為員工福利費用。再衡量數（含精算損益、資產上限影響數之變動及扣除利息後之計畫資產報酬）於發生時認列於其他綜合損益並列入保留盈餘，後續期間不重分類至損益。

淨確定福利負債（資產）係確定福利退休計畫之提撥短絀（剩餘）。淨確定福利資產不得超過從該計畫退還提撥金或可減少未來提撥金之現值。

## (十七) 所得稅

所得稅費用係當期所得稅及遞延所得稅之總和。

### 1. 當期所得稅

合併公司依各所得稅申報轄區所制定之法規決定當期所得（損失），據以計算應付之所得稅。依中華民國所得稅法規定計算之未分配盈餘加徵所得稅，係於股東會決議年度認列。

以前年度應付所得稅之調整，列入當期所得稅。

### 2. 遞延所得稅

遞延所得稅係依帳載資產及負債帳面金額與計算課稅所得之課稅基礎二者所產生之暫時性差異計算。

遞延所得稅負債一般係就所有應課稅暫時性差異予以認列，而遞延所得稅資產則於很有可能具有課稅所得以供可減除暫時性差異所產生之所得稅抵減使用時認列。

與投資子公司相關之應課稅暫時性差異皆認列遞延所得稅負債，惟合併公司若可控制暫時性差異迴轉之時點，且該暫時性差異很有可能於可預見之未來不會迴轉者除外。與此類投資有關之可減除暫時性差異，僅於其很有可能具有足夠課稅所得用以實現暫時性差異，且於可預見之未來預期將迴轉的範圍內，予以認列遞延所得稅資產。

遞延所得稅資產之帳面金額於每一資產負債表日予以重新檢視，並針對已不再很有可能具有足夠之課稅所得以供其回收所有或部分資產者，調減帳面金額。原未認列為遞延所得稅資產者，亦於每一資產負債表日予以重新檢視，並在未來很有可能產生課稅所得以供其回收所有或部分資產者，調增帳面金額。

遞延所得稅資產及負債係以預期負債清償或資產實現當期之稅率衡量，該稅率係以資產負債表日已立法或已實質性立法之稅率及稅法為基礎。遞延所得稅負債及資產之衡量係反映合併公司於資產負債表日預期回收或清償其資產及負債帳面金額之方式所產生之租稅後果。

### 3. 當期及遞延所得稅

當期及遞延所得稅係認列於損益，惟與認列於其他綜合損益或直接計入權益之項目相關之當期及遞延所得稅係分別認列於其他綜合損益或直接計入權益。

## 五、重大會計判斷、估計及假設不確定性之主要來源

合併公司於採用會計政策時，對於不易自其他來源取得相關資訊者，管理階層必須基於歷史經驗及其他攸關之因素作出相關之判斷、估計及假設。實際結果可能與估計有所不同。

合併公司將新型冠狀病毒肺炎疫情造成之經濟影響納入重大會計估計之考量，管理階層將對估計與基本假設持續檢視。若估計之修正

僅影響當期，則於修正當期認列；若會計估計之修正同時影響當期及未來期間，則於修正當期及未來期間認列。

#### 估計及假設不確定性之主要來源

##### (一) 金融資產之估計減損

應收帳款之估計減損係基於合併公司對於違約率及預期損失率之假設。合併公司考量歷史經驗、現時市場情況及前瞻性資訊，以作成假設並選擇減損評估之輸入值。所採用重要假設及輸入值請參閱附註九。若未來實際現金流量少於預期，可能會產生重大減損損失。

##### (二) 存貨之減損

存貨淨變現價值係正常營業過程中之估計售價減除至完工尚需投入之估計成本及完成出售所需之估計成本後之餘額估計，該等估計係依目前市場狀況及類似產品之歷史銷售經驗評估，市場情況之改變可能重大影響該等估計結果。

##### (三) 退款負債之估計

合併公司係依歷史經驗及考量不同之合約條件，就市場環境之變遷等外在客觀因素，衡量合併公司已收取（或應收）但不預期有權利取得之對價金額認列退款負債及待退回商品權利，合併公司管理階層並定期檢視估計之合理性。惟若市場外在因素發生重大變化，可能導致該估計金額之重大調整。

#### 六、現金及約當現金

	<u>109年12月31日</u>	<u>108年12月31日</u>
庫存現金及週轉金	\$ 860	\$ 932
銀行存款	477,021	204,249
約當現金（原始到期日在三個月 以內之投資）		
銀行定期存款	77,473	178,225
附賣回債券	<u>156,640</u>	<u>29,980</u>
	<u>\$ 711,994</u>	<u>\$ 413,386</u>

銀行存款、銀行定期存款及附賣回債券於資產負債表日之利率區間如下：

	109年12月31日	108年12月31日
銀行存款	0.001%~1.958%	0.001%~0.370%
銀行定期存款	2.300%~2.400%	0.400%~2.800%
附買回債券	0.300%~0.350%	1.900%~2.100%

七、透過其他綜合損益按公允價值衡量之金融資產

權益工具投資

	109年12月31日	108年12月31日
<u>非流動</u>		
國內非上市(櫃)股票		
台灣歐多貝斯股份有限公司(歐多貝斯)	\$ 10,001	\$ 10,001

合併公司依中長期策略目的投資上述公司普通股，並預期透過長期投資獲利。合併公司管理階層認為若將該等投資之短期公允價值波動列入損益，與前述長期投資規劃並不一致，因此選擇指定該等投資為透過其他綜合損益按公允價值衡量，並以市場法參考被投資標的近期籌資活動或類似標的市場交易價格及市場狀況等評估其公允價值。

八、按攤銷後成本衡量之金融資產

	109年12月31日	108年12月31日
<u>流動</u>		
原始到期日超過3個月之定期存款	\$ 1,993	\$ 70,979
質押定存單	91,218	226,089
小計	<u>\$ 93,211</u>	<u>\$ 297,068</u>
<u>非流動</u>		
質押定存單	<u>\$ 2,000</u>	<u>\$ 2,000</u>

按攤銷後成本衡量之金融資產於資產負債表日之利率區間如下：

	109年12月31日	108年12月31日
原始到期日超過3個月之定期存款	0.31%	1.96%~3.16%
質押定存單	0.15%~0.85%	1.06%~2.35%

按攤銷後成本衡量之金融資產之質抵押資訊，請參閱附註二八。

## 九、應收票據及應收帳款

	109年12月31日	108年12月31日
應收票據—因營業而產生	\$ 62,660	\$ 1,586
減：備抵損失	( 26)	-
	<u>\$ 62,634</u>	<u>\$ 1,586</u>
應收帳款	\$ 597,626	\$ 422,137
減：備抵損失	( 13,353)	( 7,373)
	<u>\$ 584,273</u>	<u>\$ 414,764</u>

### 應收帳款

合併公司對商品銷售之授信期間約為 30 天至 150 天。為減輕信用風險，合併公司管理階層指派專責團隊負責授信額度之決定、授信核准及其他監控程序以確保逾期應收帳款之回收已採取適當行動。此外，合併公司於資產負債表日會逐一複核應收帳款之可回收金額以確保無法回收之應收帳款已提列適當減損損失。據此，本公司管理階層認為合併公司之信用風險已顯著減少。

合併公司按存續期間預期信用損失認列應收帳款之備抵損失。存續期間預期信用損失係使用準備矩陣計算，其考量客戶過去違約紀錄與現時財務狀況、產業經濟情勢及產業展望。因合併公司之信用損失歷史經驗顯示，不同客戶群之損失型態並無顯著差異，因此準備矩陣未進一步區分客戶群，僅以應收帳款帳齡訂定預期信用損失率。

若有證據顯示交易對方面臨嚴重財務困難且合併公司無法合理預期可回收金額，合併公司直接沖銷相關應收帳款，惟仍會持續追索活動，因追索回收之金額則認列於損益。

合併公司依準備矩陣衡量應收票據及應收帳款之備抵損失如下：

### 109 年 12 月 31 日

	0~120 天	121~180 天	181~365 天	超過 365 天	合 計
總帳面金額	\$ 434,879	\$ 44,330	\$ 145,062	\$ 36,015	\$ 660,286
備抵損失(存續期間預期信用損失)	( 40)	( 755)	( 8,063)	( 4,521)	( 13,379)
攤銷後成本	<u>\$ 434,839</u>	<u>\$ 43,575</u>	<u>\$ 136,999</u>	<u>\$ 31,494</u>	<u>\$ 646,907</u>

108 年 12 月 31 日

	0 ~ 120 天	121 ~ 180 天	181 ~ 365 天	超過 365 天	合 計
總帳面金額	\$ 300,695	\$ 28,279	\$ 40,532	\$ 54,217	\$ 423,723
備抵損失(存續期間預 期信用損失)	-	( 599)	( 1,928)	( 4,846)	( 7,373)
攤銷後成本	<u>\$ 300,695</u>	<u>\$ 27,680</u>	<u>\$ 38,604</u>	<u>\$ 49,371</u>	<u>\$ 416,350</u>

應收票據及應收帳款備抵損失之變動資訊如下：

	109年度	108年度
年初餘額	\$ 7,373	\$ 13,821
加：本年度提列減損（迴轉利 益）損失	5,947	( 4,276)
減：本年度實際沖銷	-	( 2,100)
本年度由企業合併取得	39	-
外幣換算差額	20	( 72)
年底餘額	<u>\$ 13,379</u>	<u>\$ 7,373</u>

十、存 貨

	109年12月31日	108年12月31日
商 品	\$ 92,966	\$ 60,857
原 物 料	26,349	6,889
在 製 品	2,374	8,082
製 成 品	12,035	36,626
	<u>\$ 133,724</u>	<u>\$ 112,454</u>

109 及 108 年度與存貨相關之銷貨成本分別為 912,053 仟元及 638,648 仟元。銷貨成本包括存貨跌價損失 4,647 仟元及 3,686 仟元。

十一、子 公 司

本合併財務報表編製主體如下：

投資公司名稱	子 公 司 名 稱	業 務 性 質	所 持 股 權 百 分 比		說 明
			109年 12月31日	108年 12月31日	
本公司	Synpower Co., Ltd. (Synpower)	貿易公司	100.00%	100.00%	-
本公司	HK Synpower Ltd. (HK Synpower)	轉投資控股公司	100.00%	100.00%	-
本公司	映利科技有限公司 (映利公司)	電子產品檢測服務、自動化 設備、電子元器件等細件 暨相關維修服務	100.00%	100.00%	(二)

(接次頁)



(承前頁)

投資公司名稱	子 公 司 名 稱	業 務 性 質	所 持 股 權 百 分 比		說 明
			109年 12月31日	108年 12月31日	
本公司	Syndia India Private Limited (印度聯策)	電子產品檢測服務、自動化設備、電子元器件等細件暨相關維修服務	100.00%	-	(三)
本公司	頤晶科技股份有限公司 (頤晶科技)	印刷電路板化金業務	51.00%	-	(四)
HK Synpower	昆山聯策電子有限公司 (昆山聯策)	電子產品檢測服務、自動化設備、電子元器件等細件暨相關維修服務	100.00%	100.00%	(一)
HK Synpower	東莞市聯策貿易有限公司 (東莞聯策)	電子產品檢測服務、自動化設備、電子元器件等細件暨相關維修服務	100.00%	100.00%	(一)

- (一) 本公司係透過子公司 HK Synpower 轉投資昆山聯策及東莞聯策，截至 109 年 12 月 31 日止，本公司累計投資昆山聯策及東莞聯策金額分別為 40,142 仟元（美金 1,281 仟元）及 68,636 仟元（美金 2,222 仟元）。
- (二) 本公司於 107 年 3 月以 49,990 仟元參與映利公司之設立，映利公司實收股本總額為 50,000 仟元，本公司持有映利公司原始設立時 99.98% 股權。本公司另於 108 年 9 月以 6 仟元向非控制權益取得映利公司之普通股 1 仟股，完成前述股權交易後，本公司對映利公司持股比率為 100%。映利公司於 109 年 12 月辦理減資彌補虧損，減資比率為 50.41%，減資後實收股本總額為 24,795 仟元。
- (三) 本公司為開發印度當地市場，於 109 年度出資 4,044 仟元（印度盧比 10,000 仟元）設立印度聯策。
- (四) 本公司於 109 年 10 月 30 日以現金 71,211 仟元向頤晶科技之原股東收購頤晶科技 51% 之股權，並取得對頤晶科技之控制力（附註二四）。

## 十二、不動產、廠房及設備

成本	109年度							年底餘額
	年初餘額	本年度增加	本年度減少	由企業合併取得	內部移轉	匯率調整數		
土地	\$ -	\$ -	\$ -	\$ 36,000	\$ -	\$ -	\$ -	\$ 36,000
房屋及建築	-	-	-	28,250	-	-	-	28,250
機器設備	14,096	-	( 844)	76,211	15,512	36	-	105,011
交通及運輸設備	3,000	203	( 171)	-	-	51	-	3,083
生財器具	10,212	1,095	( 48)	-	95	51	-	11,405
租賃改良物	7,409	-	-	-	-	32	-	7,441
其他設備	7,875	-	( 1,848)	41,527	-	55	-	47,609
	<u>\$ 42,592</u>	<u>\$ 1,298</u>	<u>( \$ 2,911)</u>	<u>\$ 181,988</u>	<u>\$ 15,607</u>	<u>\$ 225</u>		<u>\$ 238,799</u>
累計折舊及減損								
房屋及建築	\$ -	\$ 193	\$ -	\$ 21,514	\$ -	\$ -	\$ -	\$ 21,707
機器設備	10,647	3,895	( 844)	66,433	( 63)	29	-	80,097
交通及運輸設備	1,745	354	( 163)	-	19	34	-	1,989
生財器具	8,795	1,028	( 48)	-	( 19)	45	-	9,801
租賃改良物	5,941	1,122	-	-	-	32	-	7,095
其他設備	5,290	974	( 1,654)	32,551	-	36	-	37,197
	<u>\$ 32,418</u>	<u>\$ 7,566</u>	<u>( \$ 2,709)</u>	<u>\$ 120,498</u>	<u>( \$ 63)</u>	<u>\$ 176</u>		<u>\$ 157,886</u>
不動產、廠房及設備淨額	<u>\$ 10,174</u>							<u>\$ 80,913</u>

成本	108年度							年底餘額
	年初餘額	追溯適用 IFRS 16 之影響數	重編後年初餘額	本年度增加	本年度減少	內部移轉	匯率調整數	
機器設備	\$ 14,960	\$ -	\$ 14,960	\$ -	\$ -	(\$ 780)	(\$ 84)	\$ 14,096
交通及運輸設備	2,292	-	2,292	824	-	-	( 116)	3,000
生財器具	10,056	-	10,056	324	( 60)	-	( 108)	10,212
租賃改良物	8,286	-	8,286	120	( 922)	-	( 75)	7,409
租賃資產	2,447	( 2,447)	-	-	-	-	-	-
其他設備	8,761	-	8,761	507	( 1,265)	-	( 128)	7,875
	<u>\$ 46,802</u>	<u>( \$ 2,447)</u>	<u>\$ 44,355</u>	<u>\$ 1,775</u>	<u>( \$ 2,247)</u>	<u>( \$ 780)</u>	<u>( \$ 511)</u>	<u>42,592</u>
累計折舊及減損								
機器設備	\$ 9,047	\$ -	9,047	\$ 2,122	\$ -	(\$ 455)	(\$ 67)	\$ 10,647
交通及運輸設備	1,581	-	1,581	232	-	-	( 68)	1,745
生財器具	7,688	-	7,688	1,260	( 60)	-	( 93)	8,795
租賃改良物	5,465	-	5,465	1,430	( 885)	-	( 69)	5,941
租賃資產	556	( 556)	-	-	-	-	-	-
其他設備	5,408	-	5,408	953	( 1,001)	-	( 70)	5,290
	<u>\$ 29,745</u>	<u>( \$ 556)</u>	<u>\$ 29,189</u>	<u>\$ 5,997</u>	<u>( \$ 1,946)</u>	<u>( \$ 455)</u>	<u>( \$ 367)</u>	<u>32,418</u>
不動產、廠房及設備淨額	<u>\$ 17,057</u>		<u>\$ 15,166</u>					<u>\$ 10,174</u>

109 及 108 年度經評估不動產、廠房及設備並未有減損跡象。

折舊費用係以直線基礎按下列耐用年數計提：

房屋及建築	5至25年
機器設備	3至10年
交通及運輸設備	1至4年
生財器具	2至5年
租賃改良物	1至4年
其他設備	2至10年

設定作為借款擔保之不動產、廠房及設備金額，請參閱附註二八。

### 十三、租賃協議

#### (一) 使用權資產

	109年12月31日	108年12月31日
使用權資產帳面金額		
建築物	\$ 2,268	\$ 5,844
運輸設備	<u>8,969</u>	<u>9,252</u>
	<u>\$ 11,237</u>	<u>\$ 15,096</u>
	109年度	108年度
使用權資產之增添	<u>\$ 5,247</u>	<u>\$ 8,351</u>
使用權資產之折舊費用		
建築物	\$ 4,632	\$ 4,469
運輸設備	<u>3,585</u>	<u>4,386</u>
	<u>\$ 8,217</u>	<u>\$ 8,855</u>

#### (二) 租賃負債

	109年12月31日	108年12月31日
租賃負債帳面金額		
流動	<u>\$ 6,648</u>	<u>\$ 7,783</u>
非流動	<u>\$ 4,149</u>	<u>\$ 7,080</u>

租賃負債之加權平均有效利率如下：

	109年12月31日	108年12月31日
建築物	1.47%	1.50%
運輸設備	1.33%	1.96%

合併公司承租若干建築物及運輸設備供營運使用，租賃期間為1~4年。於租賃期間屆滿時，合併公司對相關租賃標的並無優惠承購權，並約定未經出租人同意，合併公司不得將租賃標的之全部或一部轉租或轉讓。

#### (三) 其他租賃資訊

	109年度	108年度
短期租賃費用	<u>\$ 5,208</u>	<u>\$ 5,393</u>
低價值資產租賃費用	<u>\$ 4,039</u>	<u>\$ 2,502</u>
租賃之現金流出總額	<u>\$ 17,977</u>	<u>\$ 17,130</u>

合併公司選擇對符合短期租賃之建築物及符合低價值資產租賃之若干辦公設備租賃適用認列之豁免，不對該等租賃認列相關使用權資產及租賃負債。

十四、商 譽 (108 年 12 月 31 日：無)

	<u>109年度</u>
<u>成 本</u>	
年初餘額	\$ -
本年度企業合併取得 (附註二 四)	<u>1,676</u>
年底餘額	<u>\$ 1,676</u>

合併公司於 109 年 10 月 30 日收購碩晶科技 51% 之股權，所支付之對價包含預期產生之合併綜效，移轉對價加計非控制權益公允價值超過所取得可辨認資產及承擔負債之公允價值，於收購日認列為商譽。

十五、借 款

(一) 短期借款

	<u>109年12月31日</u>	<u>108年12月31日</u>
<u>擔保借款</u>		
銀行借款(1)	\$ 53,000	\$ 157,000
<u>無擔保借款</u>		
信用借款(2)	<u>220,000</u>	<u>60,000</u>
	<u>\$ 273,000</u>	<u>\$ 217,000</u>

短期借款於資產負債表日之市場年利率區間如下：

	<u>109年12月31日</u>	<u>108年12月31日</u>
擔保借款	0.88%~1.50%	1.09%~1.25%
無擔保借款	1.08%~1.38%	1.18%~1.55%

1. 有關擔保借款之質抵押資產明細請參閱附註二八。
2. 信用借款係由合併公司董事長或由董事長及總經理擔任連帶保證人。

(二) 應付商業本票

保證／承兌機構	109年12月31日		108年12月31日	
	帳面金額	利率區間	帳面金額	利率區間
國際票券金融股份有限公司	\$ 50,000	1.10%	\$ 10,000	0.71%
中華票券金融股份有限公司	30,000	1.10%	-	-
大中票券金融股份有限公司	10,000	1.10%	-	-
	<u>\$ 90,000</u>		<u>\$ 10,000</u>	

(三) 長期借款

	109年12月31日	108年12月31日
銀行借款	\$ 46,140	\$ 76,900
減：列為1年內到期部分	( 30,760)	( 30,760)
長期借款	<u>\$ 15,380</u>	<u>\$ 46,140</u>

本公司為充實中期營運資金，與兆豐國際商業銀行簽訂中長期授信合約，授信額度 100,000 仟元，本公司於 107 年 4 月首次動用該信用額度。自首次動用日起屆滿 1 年之日起，每 3 個月為 1 期，共分 13 期平均攤還本金。截至 109 年 12 月 31 日之有效年利率為 1.29%。動撥之長期借款並未提供任何資產作為擔保品，係由本公司之董事長及總經理擔任連帶保證人。

十六、其他應付款

	109年12月31日	108年12月31日
應付薪資及獎金	\$ 36,488	\$ 19,413
應付董監事及員工酬勞	5,342	1,948
其他	49,294	33,945
	<u>\$ 91,124</u>	<u>\$ 55,306</u>

十七、退款負債 (108 年 12 月 31 日：無)

	109年12月31日
銷貨折讓及退回準備	<u>\$ 43,332</u>

	109年度
年初餘額	\$ -
由企業合併取得	1,102
本年度提列	43,969
本年度實際發生	( 2,055)
淨兌換差額	<u>316</u>
年底餘額	<u>\$ 43,332</u>

退款負債係依管理階層之判斷及其他已知原因估計可能發生之產品退回及折讓，並於相關產品出售期間認列為銷貨收入之減項。

## 十八、退職後福利計畫

### (一) 確定提撥計畫

本公司及子公司碩晶科技所適用「勞工退休金條例」之退休金制度，係屬政府管理之確定提撥退休計畫，依員工每月薪資 6% 提撥退休金至勞工保險局之個人專戶。

昆山聯策及東莞聯策之員工，係屬該地區政府營運之退休福利計畫成員。該子公司須提撥薪資成本之特定比例至退休福利計畫，以提供該計畫資金。合併公司對於此政府營運之退休福利計畫之義務僅為提撥特定金額。

### (二) 確定福利計畫

本公司及子公司碩晶科技依我國「勞動基準法」辦理之退休金制度係屬政府管理之確定福利退休計畫。員工退休金之支付，係根據服務年資及核准退休日前 6 個月平均工資計算。本公司及子公司碩晶科技均係按員工每月薪資總額 2% 提撥退休金，交由勞工退休準備金監督委員會以該委員會名義存入台灣銀行之專戶，年度終了前，若估算專戶餘額不足給付次一年度內預估達到退休條件之勞工，次年度 3 月底前將一次提撥其差額。該專戶係委託勞動部勞動基金運用局管理，本公司並無影響投資管理策略之權利。

列入合併資產負債表之確定福利計畫金額列示如下：

	109年12月31日	108年12月31日
確定福利義務現值	\$ 23,655	\$ 8,273
計畫資產公允價值	( 13,616)	( 601)
淨確定福利負債	<u>\$ 10,039</u>	<u>\$ 7,672</u>

淨確定福利負債變動如下：

	確 定 福 利 義 務 現 值	計 畫 資 產 公 允 價 值	淨 確 定 福 利 負 債
108年1月1日餘額	\$ 7,511	(\$ 534)	\$ 6,977
服務成本			
當期服務成本	199	-	199
利息費用(收入)	103	( 8)	95
認列於損益	302	( 8)	294
再衡量數			
計畫資產報酬(除包含於 淨利息之金額外)	-	( 15)	( 15)
精算損失—財務假設變動	534	-	534
精算利益—經驗調整	( 74)	-	( 74)
認列於其他綜合損益	460	( 15)	445
雇主提撥	-	( 44)	( 44)
108年12月31日餘額	<u>8,273</u>	<u>( 601)</u>	<u>7,672</u>
服務成本			
當期服務成本	( 5,805)	-	( 5,805)
利息費用(收入)	199	( 132)	67
認列於損益	( 5,606)	( 132)	( 5,738)
再衡量數			
計畫資產報酬(除包含於 淨利息之金額外)	-	( 376)	( 376)
精算損失—財務假設變動	723	-	723
精算利益—經驗調整	( 1,373)	-	( 1,373)
認列於其他綜合損益	( 650)	( 376)	( 1,026)
由企業合併取得	21,638	( 12,328)	9,310
雇主提撥	-	( 179)	( 179)
109年12月31日餘額	<u>\$ 23,655</u>	<u>( \$ 13,616)</u>	<u>\$ 10,039</u>

合併公司因「勞動基準法」之退休金制度暴露於下列風險：

1. 投資風險：勞動部勞動基金運用局透過自行運用及委託經營方式，將勞工退休基金分別投資於國內(外)權益證券與債務證

券及銀行存款等標的，惟本公司之計畫資產得分配金額係以不低於當地銀行 2 年定期存款利率計算而得之收益。

2. 利率風險：政府公債之利率下降將使確定福利義務現值增加，惟計畫資產之債務投資報酬亦會隨之增加，兩者對淨確定福利負債之影響具有部分抵銷之效果。
3. 薪資風險：確定福利義務現值之計算係參考計畫成員之未來薪資。因此計畫成員薪資之增加將使確定福利義務現值增加。

合併公司之確定福利義務現值係由合格精算師進行精算，衡量日之重大假設如下：

	<u>109年12月31日</u>	<u>108年12月31日</u>
折現率	0.500%~0.750%	0.875%
薪資預期增加率	2.000%~3.000%	2.000%

若重大精算假設分別發生合理可能之變動，在所有其他假設維持不變之情況下，將使確定福利義務現值增加（減少）之金額如下：

	<u>109年12月31日</u>	<u>108年12月31日</u>
折現率		
增加 0.25%	(\$ <u>585</u> )	(\$ <u>272</u> )
減少 0.25%	<u>\$ 606</u>	<u>\$ 283</u>
薪資預期增加率		
增加 0.25%	<u>\$ 588</u>	<u>\$ 276</u>
減少 0.25%	( <u>\$ 571</u> )	( <u>\$ 266</u> )

由於精算假設可能彼此相關，僅單一假設變動之可能性不大，故上述敏感度分析可能無法反映確定福利義務現值實際變動情形。

	<u>109年12月31日</u>	<u>108年12月31日</u>
預期 1 年內提撥金額	<u>\$ 804</u>	<u>\$ 44</u>
確定福利義務平均到期期間	12.6~14.6年	13.6年



## 十九、權益

### (一) 普通股股本

	109年12月31日	108年12月31日
額定股數(仟股)	<u>36,000</u>	<u>36,000</u>
額定股本	<u>\$ 360,000</u>	<u>\$ 360,000</u>
已發行且已收足股款之股數 (仟股)	<u>24,400</u>	<u>24,400</u>
已發行股本	<u>\$ 244,000</u>	<u>\$ 244,000</u>

已發行之普通股每股面額為 10 元，每股享有一表決權及收取股利之權利。

### (二) 資本公積

	109年12月31日	108年12月31日
股票發行溢價	<u>\$ 237,200</u>	<u>\$ 237,200</u>

屬超過票面金額發行股票之溢額，得用以彌補虧損，亦得於公司無虧損時，用以發放現金或撥充股本，惟撥充股本時每年以實收股本之一定比率為限。

### (三) 保留盈餘及股利政策

本公司已於 108 年 6 月 24 日股東會決議通過修正章程，訂明公司授權董事會特別決議，將應分派股息及紅利之全部或一部分，以發放現金之方式為之，並報告股東會。

依本公司章程之盈餘分派政策規定，本公司年度決算如有盈餘，依法繳納稅捐，彌補累積虧損後，再提 10% 為法定盈餘公積，但法定盈餘公積已達公司實收資本額時，得不再提列，其餘再依法令規定提列或迴轉特別盈餘公積；如尚有餘額，併同累積未分配盈餘，由董事會擬具盈餘分配議案，提請股東會決議分派股東股息紅利。本公司章程規定之員工及董監事酬勞分派政策，參閱附註二一之(六)員工及董監事酬勞。

另依據本公司章程規定，股利發放以現金股利及股票股利平衡股利政策為主，其中現金股利支付比率以不低於當年度之盈餘分派股利總額之 10% 為限。

法定盈餘公積應提撥至其餘額達公司實收股本總額時為止。法定盈餘公積得用以彌補虧損。公司無虧損時，法定盈餘公積超過實收股本總額 25% 之部分除得撥充股本外，尚得以現金分配。

本公司依金管證發字第 1010012865 號函及「採用國際財務報導準則 (IFRSs) 後，提列特別盈餘公積之適用疑義問答」等規定提列及迴轉特別盈餘公積。

本公司於 109 年 6 月 30 日及 108 年 6 月 24 日舉行股東常會，分別決議通過 108 及 107 年度盈餘分配案如下：

	盈 餘 分 配 案		每 股 股 利 ( 元 )	
	108年度	107年度	108年度	107年度
法定盈餘公積	\$ 3,495	\$ 6,082		
特別盈餘公積	5,552	2,897		
現金股利	29,280	29,280	\$ 1.2	\$ 1.2

本公司 110 年 4 月 1 日董事會擬議 109 年度盈餘分配案如下：

	盈 餘 分 配 案	每 股 股 利 ( 元 )
法定盈餘公積	\$ 6,440	
現金股利	14,640	\$ 0.6
股票股利	4,880	0.2

本公司於 110 年 4 月 1 日經董事會決議以資本公積 24,400 仟元轉增資，每股配發普通股 0.1 股。

上述現金股利已由董事會決議分配，其餘盈餘分配及資本公積配股案尚待預計於 110 年 5 月 13 日召開之股東常會決議。

## 二十、收 入

	109年度	108年度
客戶合約收入		
商品銷貨收入	\$ 1,218,908	\$ 867,442
勞務收入	32,193	59,633
其 他	-	107
	<u>\$ 1,251,101</u>	<u>\$ 927,182</u>

## 二一、淨 利

### (一) 利息收入

	109年度	108年度
銀行存款利息收入	<u>\$ 5,316</u>	<u>\$ 12,094</u>

### (二) 其他利益及損失

	109年度	108年度
處分不動產、廠房及設備損失	(\$ 135)	(\$ 275)
透過損益按公允價值衡量之 金融資產淨利益－衍生工具	35	-
賠償損失(附註二九)	-	( 6,787)
外幣兌換損失淨額	( 16,578)	( 19,067)
租賃修改(損失)利益	( 90)	131
其 他	<u>( 1,252)</u>	<u>( 475)</u>
	<u>(\$ 18,020)</u>	<u>(\$ 26,473)</u>

### (三) 財務成本

	109年度	108年度
銀行借款利息	\$ 3,296	\$ 3,437
租賃負債之利息	<u>196</u>	<u>397</u>
	<u>\$ 3,492</u>	<u>\$ 3,834</u>

### (四) 折舊及攤銷

	109年度	108年度
不動產、廠房及設備	\$ 7,566	\$ 5,997
使用權資產	8,217	8,855
無形資產	<u>1,505</u>	<u>1,149</u>
	<u>\$ 17,288</u>	<u>\$ 16,001</u>
折舊費用依功能別彙總		
營業成本	\$ 1,082	\$ 1,626
營業費用	<u>14,701</u>	<u>13,226</u>
	<u>\$ 15,783</u>	<u>\$ 14,852</u>
攤銷費用依功能別彙總		
營業成本	\$ 137	\$ 39
營業費用	<u>1,368</u>	<u>1,110</u>
	<u>\$ 1,505</u>	<u>\$ 1,149</u>

(五) 員工福利費用

	<u>109年度</u>	<u>108年度</u>
退職後福利		
確定提撥計畫	\$ 5,540	\$ 8,306
確定福利計畫	( 5,738)	294
	( 198)	8,600
其他員工福利	<u>168,763</u>	<u>142,177</u>
員工福利費用合計	<u>\$ 168,565</u>	<u>\$ 150,777</u>
依功能別彙總		
營業成本	\$ 42,131	\$ 34,352
營業費用	<u>126,434</u>	<u>116,425</u>
	<u>\$ 168,565</u>	<u>\$ 150,777</u>

(六) 員工及董監事酬勞

本公司依章程規定係以當年度扣除分派員工及董監事酬勞前之稅前利益分別以不低於3%及不高於5%提撥員工及董監事酬勞。109及108年度員工及董監事酬勞分別於110年4月1日及109年4月10日經董事會決議發放現金如下：

	<u>109年度</u>	<u>108年度</u>
員工酬勞	\$ 2,450	\$ 1,461
董監事酬勞	817	487

年度合併財務報表通過發布日後若金額仍有變動，則依會計估計變動處理，於次一年度調整入帳。

108及107年度員工及董監事酬勞之實際配發金額與108及107年度合併財務報表之認列金額並無差異。

有關本公司董事會決議之員工及董監事酬勞資訊，請至台灣證券交易所「公開資訊觀測站」查詢。

(七) 外幣兌換損益

	<u>109年度</u>	<u>108年度</u>
外幣兌換利益總額	\$ 39,440	\$ 9,040
外幣兌換損失總額	( 56,018)	( 28,107)
淨損益	<u>(\$ 16,578)</u>	<u>(\$ 19,067)</u>

## 二二、所得稅

### (一) 認列於損益之所得稅主要組成項目

	<u>109年度</u>	<u>108年度</u>
當期所得稅		
本年度產生者	\$ 13,919	\$ 12,184
未分配盈餘加徵	-	1,000
以前年度之調整	( <u>468</u> )	( <u>2,451</u> )
	<u>13,451</u>	<u>10,733</u>
遞延所得稅		
本年度產生者	( 76 )	( 1,779 )
以前年度之調整	-	3,355
	( <u>76</u> )	<u>1,576</u>
認列於損益之所得稅費用	<u>\$ 13,375</u>	<u>\$ 12,309</u>

會計所得與所得稅費用之調節如下：

	<u>109年度</u>	<u>108年度</u>
繼續營業單位稅前淨利	<u>\$ 82,763</u>	<u>\$ 47,254</u>
稅前淨利按法定稅率計算之所得稅費用	\$ 18,907	\$ 5,677
決定課稅所得時應調整之項目	( 7,117 )	1,959
未分配盈餘加徵	-	1,000
未認列之虧損扣抵	2,053	2,769
以前年度之當期所得稅費用於		
本年度之調整	( <u>468</u> )	<u>904</u>
認列於損益之所得稅費用	<u>\$ 13,375</u>	<u>\$ 12,309</u>

昆山聯策及東莞聯策所適用之稅率為 25%，另按中國大陸國家稅務總局於 108 年度發布之財稅〔2019〕13 號文「關於實施小微企業普惠性稅收減免政策的通知」，昆山聯策及東莞聯策於 108 年度符合其稅務優惠政策，於應納所得額不超過人民幣 1,000 仟元部分，適用稅率為 5%，應納所得額超過人民幣 1,000 仟元但不超過 3,000 仟元部分，適用稅率為 10%。HK Synpower 所適用之稅率為 16.5%，Synpower 因註冊於免稅國家，依據當地法律享有稅率優惠，另印度聯策所適用之稅率為 40%。

我國於 108 年 7 月經總統公布修正產業創新條例，明訂以 107 年度起之未分配盈餘興建或購置特定資產或技術得列為計算未分配

盈餘之減除項目，本公司於計算未分配盈餘稅時，僅將已實際進行再投資之資本支出金額減除。

(二) 認列於其他綜合損益之所得稅

	109年度	108年度
<u>遞延所得稅</u>		
本年度產生者		
— 確定福利之再衡量數	(\$ 529)	\$ 89

(三) 本期所得稅負債

	109年12月31日	108年12月31日
本期所得稅負債		
應付所得稅	\$ 9,289	\$ 3,556

(四) 遞延所得稅資產與負債

遞延所得稅資產及負債之變動如下：

109 年度

	年 初 餘 額	認 列 於 損 益	由 企 業 合 併 認 列 於			年 底 餘 額
			取	得	其 他 綜 合 損 益	
<u>遞延所得稅資產</u>						
暫時性差異						
未實現銷貨毛利	\$ 3,390	(\$ 1,298)	\$ -	\$ -	\$ -	\$ 2,092
確定福利退休計畫	1,534	( 33)	638	( 433)	-	1,706
未實現兌換損失	3,644	( 1,413)	-	-	-	2,231
退款負債	-	3,590	49	-	18	3,657
其 他	9,846	3,327	363	-	145	13,681
	<u>\$ 18,414</u>	<u>\$ 4,173</u>	<u>\$ 1,050</u>	<u>(\$ 433)</u>	<u>\$ 163</u>	<u>\$ 23,367</u>
<u>遞延所得稅負債</u>						
暫時性差異						
採權益法之投資	\$ 6,084	(\$ 545)	\$ -	\$ -	\$ -	\$ 5,539
其 他	4,311	4,642	-	96	173	9,222
	<u>\$ 10,395</u>	<u>\$ 4,097</u>	<u>\$ -</u>	<u>\$ 96</u>	<u>\$ 173</u>	<u>\$ 14,761</u>

108 年度

	年 初 餘 額	認 列 於 損 益	認 列 於 其 他		年 底 餘 額
			綜 合 損 益	兌 換 差 額	
<u>遞延所得稅資產</u>					
暫時性差異					
未實現銷貨毛利	\$ 4,289	(\$ 899)	\$ -	\$ -	\$ 3,390
確定福利退休計畫	1,395	50	89	-	1,534
未實現兌換損失	-	3,644	-	-	3,644
其 他	9,220	894	-	( 268)	9,846
	<u>\$ 14,904</u>	<u>\$ 3,689</u>	<u>\$ 89</u>	<u>(\$ 268)</u>	<u>\$ 18,414</u>
<u>遞延所得稅負債</u>					
暫時性差異					
未實現兌換利益	\$ 1,633	(\$ 1,633)	\$ -	\$ -	\$ -
採權益法之投資	3,664	2,420	-	-	6,084
其 他	-	4,478	-	( 167)	4,311
	<u>\$ 5,297</u>	<u>\$ 5,265</u>	<u>\$ -</u>	<u>(\$ 167)</u>	<u>\$ 10,395</u>

(五) 未於合併資產負債表中認列遞延所得稅資產之虧損扣抵金額

	109年12月31日	108年12月31日
虧損扣抵	<u>\$ 34,942</u>	<u>\$ 24,976</u>

(六) 與投資相關且未認列遞延所得稅負債之暫時性差異彙總金額

截至 109 年及 108 年 12 月 31 日止，與投資子公司有關且未認列為遞延所得稅負債之應課稅暫時性差異分別為 61,158 仟元及 53,505 仟元。

(七) 所得稅核定情形

本公司及子公司碩晶科技截至 108 年度以前之營利事業所得稅申報案件，業經稅捐稽徵機關核定。子公司映利公司截至 107 年度以前之營利事業所得稅申報案件，業經稅捐稽徵機關核定。

二三、每股盈餘

	109年度	108年度
基本每股盈餘	<u>\$ 2.64</u>	<u>\$ 1.43</u>
稀釋每股盈餘	<u>\$ 2.63</u>	<u>\$ 1.43</u>

用以計算每股盈餘之盈餘及普通股加權平均股數如下：

本年度淨利

	109年度	108年度
用以計算基本及稀釋每股盈餘之淨利	<u>\$ 64,391</u>	<u>\$ 34,947</u>

股 數

	109年度	108年度
用以計算基本每股盈餘之普通股加權平均股數	24,400	24,400
具稀釋作用潛在普通股之影響： 員工酬勞	<u>94</u>	<u>75</u>
用以計算稀釋每股盈餘之普通股加權平均股數	<u>24,494</u>	<u>24,475</u>

若合併公司得選擇以股票或現金發放員工酬勞，則計算稀釋每股盈餘時，假設員工酬勞將採發放股票方式，並於該潛在普通股具有稀釋作用時計入加權平均流通在外股數，以計算稀釋每股盈餘。於次年

度決議員工酬勞發放股數前計算稀釋每股盈餘時，亦繼續考量該等潛在普通股之稀釋作用。

## 二四、企業合併

### (一) 收購子公司

	主要營運活動	收 購 日	具表決權之 所有權權益/ 收購比例(%)	移 轉 對 價
碩晶科技	印刷電路板化 金業務	109年10月30日	51	<u>\$ 71,211</u>

合併公司於 109 年度收購碩晶科技，係為擴充合併公司印刷電路板產業之營運。

### (二) 移轉對價

現 金	<u>碩 晶 科 技</u> <u>\$ 71,211</u>
-----	------------------------------------

### (三) 收購日取得之資產及承擔之負債

流動資產	<u>碩 晶 科 技</u>
現金及約當現金	\$ 31,980
應收款項及其他應收款	113,745
存 貨	23,947
其 他	8,778
非流動資產	
不動產、廠房及設備	61,490
其他非流動資產	3,539
流動負債	
應付款項	( 44,786)
短期借款	( 30,000)
其 他	( 32,055)
非流動負債	( <u>9,310</u> )
	<u>\$127,328</u>

### (四) 非控制權益

碩晶科技之非控制權益(49%之所有權權益)係按收購日非控制權益之公允價值 57,793 仟元衡量。



(五) 因收購產生之商譽

	<u>碩 晶 科 技</u>
移轉對價	\$ 71,211
加：非控制權益	57,793
減：所取得可辨認淨資產之公允價值	( 127,328)
因收購產生之商譽	<u>\$ 1,676</u>

因合併所產生之商譽，預期不可作為課稅減除項目。

(六) 取得子公司之淨現金流出

	<u>碩 晶 科 技</u>
現金支付之對價	\$ 71,211
減：取得之現金及約當現金餘額	( 31,980)
	<u>\$ 39,231</u>

(七) 企業合併對經營成果之影響

自收購日起，來自被收購公司之經營成果如下：

	<u>碩 晶 科 技</u>
營業收入	<u>\$ 56,084</u>
本年度淨利	<u>\$ 10,200</u>

倘該等企業合併係發生於收購日所屬之會計年度開始日，109年度合併公司擬制營業收入及淨利分別為 1,516,803 仟元及 89,340 仟元。該等金額無法反映若企業合併於收購當年度開始日完成時，合併公司實際可產生之收入及營運結果，亦不應作為預測未來營運結果之用。

二五、資本風險管理

合併公司進行資本管理之最主要目標係確保能夠於繼續經營之前提下，藉由將債務及權益餘額最適化，以使股東報酬極大化。合併公司之整體政策與過往年度維持不變。

## 二六、金融工具

### (一) 公允價值之資訊

#### 1. 非按公允價值衡量之金融工具

合併公司管理階層認為非按公允價值衡量之金融資產及金融負債之帳面金額均趨近其公允價值或其公允價值無法可靠衡量。

#### 2. 按公允價值衡量之金融工具—以重複性基礎按公允價值衡量之金融工具

##### 公允價值層級

##### 109年12月31日

	第 1 等 級	第 2 等 級	第 3 等 級	合 計
權益工具投資				
未上市(櫃)股票	\$ -	\$ -	\$ 10,001	\$ 10,001

##### 108年12月31日

	第 1 等 級	第 2 等 級	第 3 等 級	合 計
權益工具投資				
未上市(櫃)股票	\$ -	\$ -	\$ 10,001	\$ 10,001

#### 3. 第 3 等級公允價值衡量之評價技術及輸入值

未上市(櫃)權益投資係採市場法，計算投資標的之公允價值，其係以從事相同或類似業務之企業，其股票於活絡市場交易之成交價格、該價格之價值乘數及相關交易資訊，決定公允價值，重大之不可觀察輸入值主要為流動性折價。於 109 年及 108 年 12 月 31 日所使用之不可觀察輸入值流動性折減均為 20%。

### (二) 金融工具之種類

	<u>109年12月31日</u>	<u>108年12月31日</u>
<u>金融資產</u>		
按攤銷後成本衡量之金融資產(註1)	\$ 1,465,611	\$ 1,138,481
透過其他綜合損益按公允價值衡量之金融資產	10,001	10,001

(接次頁)

(承前頁)

	109年12月31日	108年12月31日
<u>金融負債</u>		
以攤銷後成本衡量(註2)	\$ 888,066	\$ 580,166

註1：餘額係包含現金及約當現金、原始到期日超過3個月之定期存款、附賣回債券、質押定存單、應收票據、應收帳款、其他應收款及存出保證金等按攤銷後成本衡量之金融資產。

註2：餘額係包括銀行短期借款、應付短期票券、應付票據、應付帳款、其他應付款及長期借款(含一年內到期)等按攤銷後成本衡量之金融負債。

### (三) 財務風險管理目的與政策

合併公司主要金融工具包括應收票據、應收帳款、應付帳款及借款等。合併公司財務風險管理目標，係為管理與營運活動相關之市場風險、信用風險及流動性風險。為降低相關風險，合併公司管理階層致力於辨認、評估並規避市場之不確定性，以降低市場變動對公司財務績效之潛在不利影響。

#### 1. 市場風險

合併公司之營運活動使合併公司主要承擔之財務風險為外幣匯率變動風險(參閱下述(1))以及利率變動風險(參閱下述(2))。

##### (1) 匯率風險

合併公司從事外幣計價之銷貨與進貨交易，因而使合併公司產生匯率變動暴險。為避免因匯率變動造成外幣資產價值減少及未來現金流量之波動，合併公司透過分析外幣資產與外幣負債收付金額、到期期間等因素，考量外幣淨部位之風險後，來規避相關匯率風險。

合併公司於資產負債表日非功能性貨幣計價之貨幣性資產與貨幣性負債帳面金額，請參閱附註三一。

### 敏感度分析

有關外幣匯率風險之敏感性分析，主要係針對財務報導期間結束日之外幣貨幣性項目計算（主係美元項目）。當個體之功能性貨幣對美元升值／貶值 1%時，合併公司於 109 及 108 年度之稅前淨利將分別減少／增加 6,330 仟元及 6,193 仟元。

因前述之敏感度分析係依據資產負債表日之外幣暴險金額計算，故管理階層認為敏感度無法反映年中暴險情形。

### (2) 利率風險

合併公司因持有固定利率之金融資產及金融負債，故有利率變動之公允價值暴險；因持有浮動利率之金融資產及金融負債，故有利率變動之現金流量暴險。合併公司管理階層定期監控市場利率之變動，並藉由固定利率及浮動利率金融負債部位之調節，以使合併公司之利率趨近於市場利率，以因應市場利率變動所產生之風險。

合併公司於資產負債表日受利率暴險之金融資產及金融負債帳面金額如下：

	<u>109年12月31日</u>	<u>108年12月31日</u>
具公允價值利率風險		
—金融資產	\$ 329,324	\$ 507,273
—金融負債	230,797	111,863
具現金流量利率風險		
—金融資產	475,502	204,249
—金融負債	189,140	206,900

### 敏感度分析

有關利率風險之敏感性分析，合併公司係以資產負債表日具現金流量利率風險之金融資產及金融負債為基礎進行計算。合併公司以市場利率上升／下降 0.5%作為向管理階層報導利率變動之合理風險評估。在所有其他變數維持不變之情況下，市場利率上升／下降 0.5%，對合併公司 109

年度之稅前淨利將分別增加／減少 1,432 仟元；108 年度之稅前淨利將分別減少／增加 13 仟元。

## 2. 信用風險

信用風險係指交易對方拖欠合約義務而造成財務損失之風險。截至資產負債表日，合併公司最大信用風險金額與帳列金融資產之帳面金額相當。

合併公司採行之政策係僅與信譽卓著之對象進行交易，並持續監督信用暴險及交易對象之信用狀況，以減輕因拖欠所產生財務損失之風險。合併公司使用其他公開可取得之財務資訊及彼此交易記錄對主要客戶進行評等。合併公司持續監督信用暴險以及交易對方之信用。

截至 109 年及 108 年 12 月 31 日止，應收帳款餘額前五大客戶之應收帳款餘額佔合併公司應收帳款餘額之百分比分別為 59% 及 32%，其餘應收帳款之信用集中風險相對並不重大。

## 3. 流動性風險

合併公司之管理階層係透過維持足夠部位之現金及約當現金與銀行融資額度以支應營運資金並減低流動性風險。合併公司管理階層監督銀行融資額度使用狀況並確保借款合同條款之遵循。

銀行借款對合併公司而言係為一項重要流動性來源。截至 109 年及 108 年 12 月 31 日止，合併公司未動用之融資額度，參閱下列(2)融資額度之說明。

### (1) 流動性及利率風險表

下表詳細說明合併公司已約定還款期間之非衍生金融負債剩餘合約到期分析，其係依據合併公司最早可能被要求還款之日期，並以金融負債未折現現金流量編製，其包括利息及本金之現金流量。

	加權平均有效 利率(%)	要求即付或 短於1年	1至5年	5年以上
<u>109年12月31日</u>				
<u>非衍生金融負債</u>				
無附息負債	-	\$ 478,926	\$ -	\$ -
浮動利率工具	1.19%	175,193	15,506	-
固定利率工具	1.22%	220,647	-	-
租賃負債	1.38%	6,783	4,218	-
		<u>\$ 881,549</u>	<u>\$ 19,724</u>	<u>\$ -</u>
<u>108年12月31日</u>				
<u>非衍生金融負債</u>				
無附息負債	-	\$ 276,266	\$ -	\$ -
浮動利率工具	1.33%	162,725	47,023	-
固定利率工具	1.21%	97,375	-	-
租賃負債	1.72%	7,939	7,130	-
		<u>\$ 544,305</u>	<u>\$ 54,153</u>	<u>\$ -</u>

## (2) 融資額度

合併公司於資產負債表日之銀行未動用之融資額度如下：

	109年12月31日	108年12月31日
銀行借款額度		
—未動用金額	<u>\$ 775,910</u>	<u>\$ 669,774</u>

## 二七、關係人交易

本公司及子公司（係本公司之關係人）間之交易、帳戶餘額、收益及費損於合併時全數予以銷除，故未揭露於本附註。除已於其他附註揭露外，合併公司與關係人間之交易如下：

### 主要管理階層薪酬

109及108年度對董事及其他主要管理階層之薪酬總額如下：

	109年度	108年度
薪資及其他	\$ 19,107	\$ 18,800
退職後福利	563	464
	<u>\$ 19,670</u>	<u>\$ 19,264</u>

## 二八、質抵押之資產

合併公司下列資產業經提供做為短期借款、經濟部科技研究發展專案履約保證金、融資額度及海關先放後稅保證之擔保品：

	<u>109年12月31日</u>	<u>108年12月31日</u>
質押定存單（帳列按攤銷後成本 衡量之金融資產）	\$ 93,218	\$228,089
不動產、廠房及設備淨額	<u>42,543</u>	-
	<u>\$ 135,761</u>	<u>\$228,089</u>

## 二九、重大或有負債及未認列之合約承諾

本公司原為韓商維電材料有限公司（以下簡稱 YMT 公司）之代理經銷商，YMT 公司向法院提起給付貨款之民事訴訟，要求本公司給付剩餘貨款美金 1,649 仟元。第一審於 106 年 8 月判決本公司勝訴；第二審於 107 年 12 月判決本公司敗訴，本公司已於 108 年 3 月提出上訴。本公司經諮詢法律專家意見，於 108 年 5 月決定撤回上訴並與 YMT 公司簽定和解協議。根據該協議，本公司需支付金額為美金 466 仟元，扣除以前年度已認列之應付貨款後，本公司認列賠償損失 6,787 仟元。

## 三十、重大之期後事項

合併公司經董事會授權，於 110 年 2 月 18 日與唐昕股份有限公司簽定不動產買賣契約書，約定購買坐落於中壢區之土地及建物作為合併公司廠房及辦公室之用，合約按照各階段進度支付價款，支付總價款合計 181,600 仟元。

另合併公司董事會於 110 年 2 月 23 日決議子公司映利公司辦理現金增資 7,505 仟元，該次現金增資預計全數由外部策略性投資人認購，現金增資完成後映利公司之實收資本為 32,300 仟元，本公司對映利公司之持股比例將降為 76.76%。

### 三一、具重大影響之外幣金融資產及負債之資訊

以下資訊係按合併公司各個體功能性貨幣以外之外幣彙總表達，所揭露之匯率係指該等外幣換算至功能性貨幣之匯率。具重大影響之外幣資產及負債如下：

單位：除匯率為元外，各外幣／帳面金額為仟元

109年12月31日				
	外	幣	匯 率 ( 元 )	新 台 幣
<u>金 融 資 產</u>				
<u>貨幣性項目</u>				
美 元	\$	29,498	28.48 (美元：新台幣)	\$ 840,103
日 幣		70,446	0.2763 (日幣：新台幣)	19,464
人 民 幣		53,409	4.377 (人民幣：新台幣)	233,771
盧 比		17,872	3.855 (盧比：新台幣)	68,897
<u>金 融 負 債</u>				
<u>貨幣性項目</u>				
美 元		7,271	28.48 (美元：新台幣)	207,078
日 幣		248,378	0.2763 (日幣：新台幣)	68,627
人 民 幣		2,028	4.377 (人民幣：新台幣)	8,877
盧 比		2,001	3.855 (盧比：新台幣)	7,714
108年12月31日				
	外	幣	匯 率 ( 元 )	新 台 幣
<u>金 融 資 產</u>				
<u>貨幣性項目</u>				
美 元	\$	22,521	29.980 (美元：新台幣)	\$ 675,169
日 幣		17,804	0.276 (日幣：新台幣)	4,914
人 民 幣		51,001	4.305 (人民幣：新台幣)	219,561
<u>金 融 負 債</u>				
<u>貨幣性項目</u>				
美 元		1,865	29.980 (美元：新台幣)	55,904
日 幣		180,431	0.276 (日幣：新台幣)	49,799
人 民 幣		5,881	4.305 (人民幣：新台幣)	25,316

合併公司於 109 及 108 年度外幣兌換淨損失（已實現及未實現）分別為 16,578 仟元及 19,067 仟元，由於外幣交易貨幣種類繁多，故無法按各重大影響之外幣別揭露兌換損益。



## 三二、附註揭露事項

### (一) 重大交易事項相關資訊：

1. 資金貸與他人：參閱附表一。
2. 為他人背書保證：參閱附表二。
3. 期末持有有價證券情形：參閱附表三。
4. 累積買進或賣出同一有價證券之金額達新台幣 3 億元或實收資本額 20% 以上：參閱附表四。
5. 取得不動產之金額達新台幣 3 億元或實收資本額 20% 以上者：無。
6. 處分不動產之金額達新台幣 3 億元或實收資本額 20% 以上者：無。
7. 與關係人進、銷貨之金額達新台幣 1 億元或實收資本額 20% 以上：參閱附表五。
8. 應收關係人款項達新台幣 1 億元或實收資本額 20% 以上：參閱附表六。
9. 從事衍生工具交易：附註二一。
10. 其他：母子公司間及各子公司間之業務關係及重要交易往來情形及金額：參閱附表十。

### (二) 轉投資事業相關資訊：參閱附表七。

### (三) 大陸投資資訊：

1. 大陸被投資公司名稱、主要營業項目、實收資本額、投資方式、資金匯出入情形、持股比例、投資損益、期末投資帳面金額、已匯回投資損益及赴大陸地區投資限額：參閱附表八。
2. 與大陸被投資公司直接或間接由第三地區所發生下列之重大交易事項，及其價格、付款條件、未實現損益：參閱附表一及附表九。
  - (1) 進貨金額及百分比與相關應付款項之期末餘額及百分比。
  - (2) 銷貨金額及百分比與相關應收款項之期末餘額及百分比。
  - (3) 財產交易金額及其所產生之損益數額。
  - (4) 票據背書保證或提供擔保品之期末餘額及其目的。

(5) 資金融通之最高餘額、期末餘額、利率區間及當期利息總額。

(6) 其他對當期損益或財務狀況有重大影響之交易事項，如勞務之提供或收受等。

### 三三、部門資訊

合併公司主要業務為設備、零配件及相關產品之銷售，營運決策者係以全公司財務資訊用以分配資源及衡量績效，依國際財務報導準則第八號「營運部門」之規定，合併公司之經營僅有單一部門，故不擬揭露部門損益、資產及負債之資訊。

合併公司營運部門產品別、地區別及重要客戶收入資訊揭露如下：

#### (一) 產品別資訊

合併公司主要從事設備、零配件之銷售，為單一產品類別，故無需揭露產品別資訊。

#### (二) 地區別資訊

本公司及子公司來自外部客戶之繼續營業單位收入依客戶營運地點區分與非流動資產按資產所在地區分之資訊列示如下：

	來自外部客戶之收入		非流動資產	
	109年度	108年度	109年12月31日	108年12月31日
台灣	\$ 200,890	\$ 140,431	\$ 99,520	\$ 23,094
亞洲	1,050,200	786,707	17,524	8,615
美洲	11	44	-	-
	<u>\$1,251,101</u>	<u>\$ 927,182</u>	<u>\$ 117,044</u>	<u>\$ 31,709</u>

非流動資產不包括分類為金融工具之資產、商譽及遞延所得稅資產。

#### (三) 主要客戶資訊

客戶	109年度		108年度	
	金額	%	金額	%
A 客戶	<u>\$ 290,999</u>	<u>23</u>	<u>\$ 88,953</u>	<u>10</u>
B 客戶	<u>\$ 148,083</u>	<u>12</u>	<u>\$ 24,773</u>	<u>3</u>
C 客戶	<u>\$ 119,393</u>	<u>10</u>	<u>\$ 106,825</u>	<u>12</u>

聯策科技股份有限公司及子公司  
資金貸與他人  
民國 109 年 1 月 1 日至 12 月 31 日

附表一

單位：除另註明外，  
為新台幣仟元

編號	貸出資金之公司	貸與對象	往來科目	是否為關係人	本期最高餘額 (註 3)	期末餘額 (註 3)	實際動支金額 (註 3 及 4)	利率區間	資金貸與性質 (註 1)	業務往來金額	有短期融通資金必要之原因	提列備抵	擔保品		對個別對象資金貸與限額 (註 2)	資金貸與總限額 (註 2)
													名稱	價值		
0	本公司	昆山聯策電子有限公司	其他應收款—關係人	是	\$ 88,415 (CNY20,200 仟元)	\$ 87,540 (CNY20,000 仟元)	\$ 35,016 (CNY 8,000 仟元)	-	2	\$ -	營運週轉	\$ -	-	-	\$ 298,879	\$ 298,879
0	本公司	東莞市聯策貿易有限公司	其他應收款—關係人	是	33,265 (CNY 7,600 仟元)	16,633 (CNY 3,800 仟元)	-	-	2	-	營運週轉	-	-	-	298,879	298,879
0	本公司	Synpower Co., Ltd	其他應收款—關係人	是	85,440 (USD 3,000 仟元)	42,720 (USD 1,500 仟元)	-	-	2	-	營運週轉	-	-	-	298,879	298,879
1	東莞市聯策貿易有限公司	昆山聯策電子有限公司	其他應收款—關係人	是	8,754 (CNY 2,000 仟元)	8,754 (CNY 2,000 仟元)	-	-	2	-	營運週轉	-	-	-	111,990	111,990

註 1：資金貸與性質之填寫方法如下：

(1)有業務往來者填 1。

(2)有短期融通資金之必要者填 2。

註 2：合併公司中之本公司資金貸與他人作業程序係訂定本公司對有短期資金融通必要之貸與總額以不超過本公司淨值 40%為限，另對單一企業資金貸與限額以不超過本公司淨值 40%為限；另子公司東莞市聯策貿易有限公司之資金貸與他人作業程序係訂定對本公司直接或間接持有表決權股份 100%轉投資公司之資金貸與總限額及對其個別對象資金貸與限額均係以貸出公司淨值 100%為限。

註 3：外幣金額係按 109 年 12 月 31 日即期匯率換算。

註 4：於編製合併財務報表時，業已全數沖銷。

聯策科技股份有限公司及子公司  
為他人背書保證  
民國 109 年 1 月 1 日至 12 月 31 日

附表二

單位：除另註明外，  
為新台幣仟元

編號	背書保證者 公司名稱	被背書保證對象		對單一企業背書保 證之限額(註2)	本期最高背書 保證餘額(註3)	期末背書保證餘額 (註3)	實際動支金額	以財產擔保之 背書保證金額 (註3)	累計背書保證金 額佔最近期財務 報表淨值之比率 (註1)	背書保證最高限額 (註2)	屬母公司 對子公司 背書保證	屬子公司 對母公司 背書保證	屬對大陸地 區背書保證
		公司名稱	關係										
0	本公司	Synpower Co., Ltd	子公司	\$ 747,198	\$ 327,520 (USD11,500 仟元)	\$ 213,600 (USD 7,500 仟元)	\$ -	無	29%	\$ 747,198	是	否	否
0	本公司	東莞市聯策貿易有 限公司	子公司	747,198	28,451 (CNY 6,500 仟元)	-	-	\$ -	-	747,198	是	否	是
0	本公司	昆山聯策電子有限 公司	子公司	747,198	28,451 (CNY 6,500 仟元)	-	-	-	-	747,198	是	否	是

註 1：採用 109 年 12 月 31 日本公司淨值計算。

註 2：本公司背書保證作業程序係訂定本公司對直接及間接持有表決權股份 100% 之公司背書保證總額以不超過本公司業主淨值 100% 為限，另對單一企業背書保證限額亦以不超過本公司淨值 100% 為限。

註 3：外幣金額係按 109 年 12 月 31 日之即期匯率換算。

聯策科技股份有限公司及子公司  
 期末持有有價證券情形  
 民國 109 年 12 月 31 日

附表三

單位：新台幣仟元

持有之公司	有價證券種類及名稱	與有價證券 發行人之關係	帳列科目	期末					備註
				股數	帳面金額	持股比例	公允價值	年度中最高股數/ 單位數	
本公司	台灣歐多貝斯股份有限公司	—	透過其他綜合損益按公允價值 衡量之金融資產—非流動	259,000	\$ 10,001	0.60	\$ 10,001	259,000	-

聯策科技股份有限公司及子公司  
 累積買進或賣出同一有價證券之金額達新台幣三億元或實收資本額 20%以上  
 民國 109 年 1 月 1 日至 12 月 31 日

附表四

單位：新台幣仟元

買、賣之公司	有價證券種類及名稱	帳列科目	交易對象	關係	期初		買入		賣出		期末			
					股數(仟股)	金額	股數(仟股)	金額(註一)	股數(仟股)	金額	股數(仟股)	金額(註二)		
本公司	普通股股票 頤晶科技	採用權益法 之投資	頤晶科技之原股東	-	-	\$ -	4,372	\$ 71,211	-	\$ -	\$ -	\$ -	4,372	\$ 71,211

註一：本公司於 109 年 10 月 30 日以現金 71,211 仟元向頤晶科技之原股東收購頤晶科技 51% 股權，相關說明請參閱附註二四。

註二：期末金額係原始購入成本，未包含投資損益。

聯策科技股份有限公司及子公司  
與關係人進、銷貨交易金額達一億元或實收資本額 20% 以上  
民國 109 年 1 月 1 日至 12 月 31 日

附表五

單位：新台幣仟元

進（銷）貨之公司	交易對象	關係	交易情形				交易條件與一般交易不同之情形及原因		應收（付）票據、帳款		備註
			進（銷）貨	金額 (註 1)	佔總進(銷)貨之比率	授信期間	單價	授信期間	餘額 (註 1)	佔總應收(付)票據、帳款之比率	
本公司	東莞市聯策貿易有限公司	子公司	銷貨	(\$ 72,203)	( 8%)	120 天	無重大差異	無重大差異	應收帳款—關係人 \$ 75,914	16%	
東莞市聯策貿易有限公司	本公司	母公司	進貨	72,203	61%	120 天	無重大差異	無重大差異	應付帳款—關係人 ( 75,914)	( 79%)	

註 1：於編製合併財務報表時，業已全數沖銷。

聯策科技股份有限公司及子公司  
 應收關係人款項達新台幣 1 億元或實收資本額 20% 以上  
 民國 109 年 1 月 1 日至 12 月 31 日

附表六

單位：為新台幣仟元

帳列應收款項之公司	交易對象	關係	應收關係人款項餘額(註1及3)	週轉率	逾期應收關係人款項		應收關係人款項期後收回金額(註2)	提列備抵
					金額	處理方式		
聯策科技股份有限公司	東莞市聯策貿易有限公司	子公司	應收帳款 75,914 (RMB 17,344 仟元)	99.53	\$ 56,561	持續催收	\$ 11,091	\$ -

註 1：外幣金額係按 109 年 12 月 31 日之即期匯率換算。

註 2：截至 110 年 3 月 29 日止收回之款項。

註 3：於編製合併財務報告時，業已全數沖銷。



聯策科技股份有限公司及子公司  
被投資公司資訊、所在地區...等相關資訊  
民國 109 年 1 月 1 日至 12 月 31 日

附表七

單位：除另註明外，  
為新台幣仟元

投資公司名稱	被投資公司名稱	所在地區	主要營業項目	原始投資金額 (註 1)		期末持有 (註 3)			被投資公司本期損益	本期認列之投資損益 (註 3)	備註
				本期	期末	股數	比率	帳面金額			
本公司	HK Synpower Ltd.	香港	投資公司	\$ 111,876	\$ 111,876	3,630,000	100%	\$ 152,379	\$ 7,653	\$ 7,653	
本公司	Synpower Co., Ltd	塞席爾	貿易公司	(USD 3,629 仟元) 9,613	(USD 3,629 仟元) 9,613	50,000	100%	45,354	( 4,047)	( 4,047)	
本公司	映利科技有限公司	台灣	電子產品檢測服務、自動化設備、電子元器件等細件暨相關維修服務	(USD 319 仟元) 49,996	(USD 319 仟元) 49,996	2,479,500	100%	16,238	( 8,611)	( 8,611)	
本公司	碩晶科技股份有限公司	台灣	印刷電路板化金業務	71,211	-	4,371,502	51%	76,921	10,199	5,202	
本公司	Syndia India Private Ltd.	印度	電子產品檢測服務、自動化設備、電子元器件等細件暨相關維修服務	4,044 (INR 10,000 仟元)	-	-	100%	5,363	1,319	1,319	

註 1：原始投資金額係按原始投資時之匯率換算。

註 2：大陸被投資公司相關資訊請參閱附表八。

註 3：於編製合併財務報表時，業已全數沖銷。

聯策科技股份有限公司及子公司  
大陸投資資訊  
民國 109 年 1 月 1 日至 12 月 31 日

附表八

單位：除另註明外，  
為新台幣仟元

大陸被投資公司名稱	主要營業項目	實收資本額 (註 3)	投資方式	本期期初自台灣 匯出累積投資金額 (註 1)	本期匯出或收回投資金額		本期期末自台灣 匯出累積投資金額 (註 1)	被投資公司 本期損益 (註 2)	本公司直接 或間接投資 之持股比例	本期認列 投資損益 (註 2 及 5)	期末投資 帳面金額 (註 3 及 5)	截至本期止 已匯回投資收益	備註
					匯出	收回							
昆山聯策電子有限公司	電子產品檢測服務、 自動化設備、電子 元器件等細件暨相 關維修服務	\$ 35,016 (CNY 8,000 仟元)	透過被投資公司 HK Synpower Ltd.轉投資大陸 公司	\$ 40,142 (USD 1,282 仟元)	\$ -	\$ -	\$ 40,142 (USD 1,282 仟元)	\$ 148 (CNY 34 仟元)	100%	\$ 148 (CNY 34 仟元)	\$ 41,491 (CNY 9,479 仟元)	\$ -	
東莞市聯策貿易有限公司	電子產品檢測服務、 自動化設備、電子 元器件等細件暨相 關維修服務	61,278 (CNY 14,000 仟元)	透過被投資公司 HK Synpower Ltd.轉投資大陸 公司	68,636 (USD 2,222 仟元)	-	-	68,636 (USD 2,222 仟元)	7,634 (CNY 1,783 仟元)	100%	7,634 (CNY 1,783 仟元)	111,990 (CNY 25,586 仟元)	-	

本期期末累計自台灣匯出 赴大陸地區投資金額 (註 1)	經濟部投審會 核准投資金額 (註 3)	依經濟部投審會規定 赴大陸地區投資限額 (註 4)
\$108,778(美金 3,504 仟元)	\$99,794(美金 3,504 仟元)	\$448,319

註 1：係按原始投資款項匯出時之匯率換算。

註 2：係按 109 年度平均匯率換算。

註 3：係按 109 年 12 月 31 日即期匯率換算。

註 4：係按本公司 109 年 12 月 31 日淨值之 60% 計算。

註 5：於編製合併財務報表時，業已全數沖銷。

註 6：本年度認列之投資損益係經台灣母公司簽證會計師查核簽證之財務報表。

聯策科技股份有限公司及子公司

與大陸被投資公司直接或間接經由第三地區所發生下列之重大交易事項，及其價格、付款條件、未實現損益及其他相關資訊

民國 109 年 1 月 1 日至 12 月 31 日

附表九

單位：除另予註明者外，  
金額為新台幣仟元

大陸被投資公司名稱	交易類型	進、銷貨		價格	交易條件		應收(付)票據、帳款		未實現損益	備註
		金額(註1)	百分比		付款條件	與一般交易之比較	金額(註1)	百分比		
東莞市聯策貿易有限公司	銷貨	\$ 72,203	8%	無重大差異	無重大差異	無重大差異	\$ 75,914	16%	\$ -	
東莞市聯策貿易有限公司	進貨	5,887	1%	無重大差異	無重大差異	無重大差異	-	-	-	
昆山聯策電子有限公司	銷貨	42,790	5%	無重大差異	無重大差異	無重大差異	40,753	9%	-	
昆山聯策電子有限公司	進貨	3,146	1%	無重大差異	無重大差異	無重大差異	( 3,200)	1%	-	

註 1：於編製合併報表時，業已全數沖銷。

聯策科技股份有限公司及子公司  
 母子公司間及各子公司間之業務關係及重要交易往來情形及金額  
 民國 109 年 1 月 1 日至 12 月 31 日

附表十

單位：仟元

編號	交易人名稱	交易往來對象	與交易人之關係	交易往來情形			
				科目	金額 (註 2)	交易條件	佔合併總營收或 總資產之比率 (註 1)
0	本公司	Synpower	母公司對子公司	銷貨收入	\$ 4,550	與非關係人無重大差異	0.36%
				技術服務收入	4,856	與非關係人無重大差異	0.39%
		東莞聯策	母公司對孫公司	應收帳款	75,914	與非關係人無重大差異	4.23%
				銷貨收入	72,203	與非關係人無重大差異	5.77%
				進貨	( 5,887)	與非關係人無重大差異	(0.47%)
		昆山聯策	母公司對孫公司	應收帳款	40,753	與非關係人無重大差異	2.27%
				其他應收款	35,016	與非關係人無重大差異	1.95%
				應付帳款	( 3,200)	與非關係人無重大差異	(0.18%)
				銷貨收入	42,790	與非關係人無重大差異	3.42%
		1	Synpower	昆山聯策	子公司對孫公司	進貨	( 3,146)
其他應付款	( 1,232)					與非關係人無重大差異	(0.07%)
2	東莞聯策	昆山聯策	孫公司對孫公司	技術服務成本	( 1,137)	與非關係人無重大差異	(0.09%)
				應收帳款	2,346	與非關係人無重大差異	0.13%
				應付帳款	( 4,939)	與非關係人無重大差異	(0.28%)
				銷貨收入	2,038	與非關係人無重大差異	0.16%
				技術服務成本	( 4,477)	與非關係人無重大差異	(0.36%)

註 1：交易往來金額佔合併總營收或總資產比率之計算，若屬資產負債科目者，以期末餘額佔合併總資產之方式計算；若屬損益科目者，以期末累積金額佔合併總營收之方式計算。

註 2：於編製合併財務報告時，業已全數沖銷。

## 五、一〇九年度個體財務報告書暨會計師查核報告

# Deloitte.

## 勤業眾信

勤業眾信聯合會計師事務所  
11073 台北市信義區松仁路100號20樓

Deloitte & Touche  
20F, Taipei Nan Shan Plaza  
No. 100, Songren Rd.,  
Xinyi Dist., Taipei 11073, Taiwan

Tel :+886 (2) 2725-9988  
Fax:+886 (2) 4051-6888  
www.deloitte.com.tw

### 會計師查核報告

聯策科技股份有限公司 公鑒：

#### 查核意見

聯策科技股份有限公司民國 109 年及 108 年 12 月 31 日之個體資產負債表，暨民國 109 年及 108 年 1 月 1 日至 12 月 31 日之個體綜合損益表、個體權益變動表、個體現金流量表以及個體財務報告附註（包括重大會計政策彙總），業經本會計師查核竣事。

依本會計師之意見，上開個體財務報告在所有重大方面係依照證券發行人財務報告編製準則，足以允當表達聯策科技股份有限公司民國 109 年及 108 年 12 月 31 日之個體財務狀況，暨民國 109 年及 108 年 1 月 1 日至 12 月 31 日之個體財務績效及個體現金流量。

#### 查核意見之基礎

本會計師民國 109 年度係依照會計師查核簽證財務報表規則及一般公認審計準則執行查核工作；民國 108 年度係依照會計師查核簽證財務報表規則、金融監督管理委員會民國 109 年 2 月 25 日金管證審字第 1090360805 號函、金融監督管理委員會民國 109 年 3 月 23 日金管證審字第 1090361269 號函及一般公認審計準則執行查核工作。本會計師於該等準則下之責任將於會計師查核個體財務報告之責任段進一步說明。本會計師所隸屬事務所受獨立性規範之人員已依會計師職業道德規範，與聯策科技股份有限公司保持超然獨立，並履行該規範之其他責任。本會計師相信已取得足夠及適切之查核證據，以作為表示查核意見之基礎。

## 管理階層與治理單位對個體財務報告之責任

管理階層之責任係依照證券發行人財務報告編製準則編製允當表達之個體財務報告，且維持與個體財務報告編製有關之必要內部控制，以確保個體財務報告未存有導因於舞弊或錯誤之重大不實表達。

於編製個體財務報告時，管理階層之責任亦包括評估聯策科技股份有限公司繼續經營之能力、相關事項之揭露，以及繼續經營會計基礎之採用，除非管理階層意圖清算聯策科技股份有限公司或停止營業，或除清算或停業外別無實際可行之其他方案。

聯策科技股份有限公司之治理單位（含監察人）負有監督財務報導流程之責任。

## 會計師查核個體財務報告之責任

本會計師查核個體財務報告之目的，係對個體財務報告整體是否存有導因於舞弊或錯誤之重大不實表達取得合理確信，並出具查核報告。合理確信係高度確信，惟依照一般公認審計準則執行之查核工作無法保證必能偵出個體財務報告存有之重大不實表達。不實表達可能導因於舞弊或錯誤。如不實表達之個別金額或彙總數可合理預期將影響個體財務報告使用者所作之經濟決策，則被認為具有重大性。

本會計師依照一般公認審計準則查核時，運用專業判斷並保持專業上之懷疑。本會計師亦執行下列工作：

1. 辨認並評估個體財務報告導因於舞弊或錯誤之重大不實表達風險；對所評估之風險設計及執行適當之因應對策；並取得足夠及適切之查核證據以作為查核意見之基礎。因舞弊可能涉及共謀、偽造、故意遺漏、不實聲明或逾越內部控制，故未偵出導因於舞弊之重大不實表達之風險高於導因於錯誤者。
2. 對與查核攸關之內部控制取得必要之瞭解，以設計當時情況下適當之查核程序，惟其目的非對聯策科技股份有限公司內部控制之有效性表示意見。
3. 評估管理階層所採用會計政策之適當性，及其所作會計估計與相關揭露之合理性。

4. 依據所取得之查核證據，對管理階層採用繼續經營會計基礎之適當性，以及使聯策科技股份有限公司繼續經營之能力可能產生重大疑慮之事件或情況是否存在重大不確定性，作出結論。本會計師若認為該等事件或情況存在重大不確定性，則須於查核報告中提醒個體財務報告使用者注意個體財務報告之相關揭露，或於該等揭露係屬不適當時修正查核意見。本會計師之結論係以截至查核報告日所取得之查核證據為基礎。惟未來事件或情況可能導致聯策科技股份有限公司不再具有繼續經營之能力。
5. 評估個體財務報告（包括相關附註）之整體表達、結構及內容，以及個體財務報告是否允當表達相關交易及事件。
6. 對於聯策科技股份有限公司內組成個體之財務資訊取得足夠及適切之查核證據，以對個體財務報告表示意見。本會計師負責查核案件之指導、監督及執行，並負責形成聯策科技股份有限公司查核意見。

本會計師與治理單位溝通之事項，包括所規劃之查核範圍及時間，以及重大查核發現（包括於查核過程中所辨認之內部控制顯著缺失）。

勤業眾信聯合會計師事務所

會計師 陳 俊 宏

陳俊宏



會計師 陳 培 德

陳培德



金融監督管理委員會核准文號  
金管證審字第 0990031652 號

金融監督管理委員會核准文號  
金管證審字第 1080321204 號

中 華 民 國 1 1 0 年 4 月 1 日

聯策科技股份有限公司  
個體資產負債表  
民國 109 年及 108 年 12 月 31 日

單位：新台幣仟元

代 碼	資 產	109年12月31日			108年12月31日		
		金	額	%	金	額	%
	<b>流動資產</b>						
1100	現金及約當現金(附註四及六)	\$	484,635	33	\$	287,127	23
1136	按攤銷後成本衡量之金融資產—流動(附註四、八及二七)		91,218	6		269,139	21
1150	應收票據(附註四、五及九)		338	-		977	-
1170	應收帳款(附註四、五及九)		355,462	24		247,807	20
1180	應收帳款—關係人(附註四、五、九及二六)		117,817	8		82,599	7
1200	其他應收款(附註四)		5,065	-		4,365	-
1210	其他應收款—關係人(附註四及二六)		35,295	2		55,914	4
1310	存貨(附註四、五及十)		37,987	3		44,293	4
1410	預付款項		3,505	-		7,446	1
1481	待退回產品權利(附註四及五)		13,805	1		-	-
1479	其他流動資產		198	-		301	-
11XX	流動資產總計		<u>1,145,325</u>	<u>77</u>		<u>999,968</u>	<u>80</u>
	<b>非流動資產</b>						
1520	透過其他綜合損益按公允價值衡量之金融資產—非流動(附註四及七)		10,001	1		10,001	1
1540	按攤銷後成本衡量之金融資產—非流動(附註四、八及二七)		2,000	-		2,000	-
1550	採用權益法之投資(附註四及十一)		296,255	20		209,920	17
1600	不動產、廠房及設備(附註四及十二)		2,729	-		4,624	-
1755	使用權資產(附註四及十三)		5,703	-		8,091	1
1780	無形資產(附註四)		6,579	1		3,081	-
1840	遞延所得稅資產(附註四及二一)		12,331	1		11,477	1
1900	其他非流動資產		4,004	-		2,121	-
15XX	非流動資產總計		<u>339,602</u>	<u>23</u>		<u>251,315</u>	<u>20</u>
1XXX	資 產 總 計	\$	<u>1,484,927</u>	<u>100</u>	\$	<u>1,251,283</u>	<u>100</u>
	<b>負債及權益</b>						
	<b>流動負債</b>						
2100	短期借款(附註四、十四及二七)	\$	273,000	18	\$	217,000	17
2110	應付短期票券(附註四及十四)		40,000	3		10,000	1
2170	應付帳款		291,123	20		160,221	13
2180	應付帳款—關係人(附註二六)		3,200	-		15,918	1
2200	其他應付款(附註十五)		37,444	3		27,001	2
2220	其他應付款—關係人(附註二六)		346	-		31	-
2230	本期所得稅負債(附註四及二一)		2,650	-		2,226	-
2280	租賃負債—流動(附註四及十三)		3,328	-		4,091	-
2320	一年或一營業週期內到期長期負債(附註四及十四)		30,760	2		30,760	3
2365	退款負債—流動(附註四、五及十六)		21,171	2		-	-
2399	其他流動負債		2,847	-		10,605	1
21XX	流動負債總計		<u>705,869</u>	<u>48</u>		<u>477,853</u>	<u>38</u>
	<b>非流動負債</b>						
2540	長期借款(附註四及十四)		15,380	1		46,140	4
2570	遞延所得稅負債(附註四及二一)		5,539	-		6,084	-
2580	租賃負債—非流動(附註四及十三)		2,409	-		4,021	-
2640	淨確定福利負債(附註四及十七)		8,532	1		7,672	1
25XX	非流動負債總計		<u>31,860</u>	<u>2</u>		<u>63,917</u>	<u>5</u>
2XXX	負債總計		<u>737,729</u>	<u>50</u>		<u>541,770</u>	<u>43</u>
	<b>權益(附註四及十八)</b>						
3110	普通股		244,000	16		244,000	19
3200	資本公積		237,200	16		237,200	19
	<b>保留盈餘</b>						
3310	法定盈餘公積		36,773	2		33,278	3
3320	特別盈餘公積		9,746	1		4,194	-
3350	未分配盈餘		235,183	16		209,111	17
3300	保留盈餘總計		<u>281,702</u>	<u>19</u>		<u>246,583</u>	<u>20</u>
	<b>其他權益</b>						
3410	國外營運機構財務報表換算之兌換差額	(	15,704)	(1)	(	18,270)	(1)
3XXX	權益總計		<u>747,198</u>	<u>50</u>		<u>709,513</u>	<u>57</u>
	<b>負債與權益總計</b>	\$	<u>1,484,927</u>	<u>100</u>	\$	<u>1,251,283</u>	<u>100</u>

後附之附註係本個體財務報告之一部分。

董事長：林文彬



經理人：陳文生



會計主管：林鈺婷





聯策科技股份有限公司

個體綜合損益表

民國 109 年及 108 年 1 月 1 日至 12 月 31 日

單位：新台幣仟元，惟  
每股盈餘為元

代 碼		109年度		108年度	
		金 額	%	金 額	%
4100	營業收入淨額(附註四、五、十九及二六)	\$ 915,310	100	\$ 626,622	100
5110	營業成本(附註四、十、二十及二六)	<u>715,398</u>	<u>78</u>	<u>469,093</u>	<u>75</u>
5900	營業毛利	199,912	22	157,529	25
5920	已實現銷貨利益	<u>6,490</u>	<u>-</u>	<u>4,497</u>	<u>1</u>
5950	已實現營業毛利	<u>206,402</u>	<u>22</u>	<u>162,026</u>	<u>26</u>
	營業費用(附註四及二十)				
6100	推銷費用	47,913	5	37,920	6
6200	管理費用	43,547	5	36,534	6
6300	研究發展費用	<u>38,718</u>	<u>4</u>	<u>35,968</u>	<u>5</u>
6000	營業費用合計	<u>130,178</u>	<u>14</u>	<u>110,422</u>	<u>17</u>
6900	營業淨利	<u>76,224</u>	<u>8</u>	<u>51,604</u>	<u>9</u>
	營業外收入及支出(附註四、十一及二十)				
7100	利息收入	4,247	1	11,065	2
7010	其他收入	7,263	1	4,266	1
7020	其他利益及損失	( 14,322)	( 2)	( 25,268)	( 4)
7510	財務成本	( 3,228)	-	( 3,494)	( 1)
7060	採用權益法認列之子公司損益之份額	<u>1,516</u>	<u>-</u>	<u>8,463</u>	<u>1</u>
7000	營業外收入及支出合計	( <u>4,524</u> )	<u>-</u>	( <u>4,968</u> )	( <u>1</u> )

(接次頁)

(承前頁)

代 碼		109年度		108年度	
		金 額	%	金 額	%
7900	稅前淨利	\$ 71,700	8	\$ 46,636	8
7950	所得稅費用 (附註四及二一)	<u>7,309</u>	<u>1</u>	<u>11,689</u>	<u>2</u>
8200	本年度淨利	<u>64,391</u>	<u>7</u>	<u>34,947</u>	<u>6</u>
	其他綜合損益 (附註四、十一、十七及二一)				
	不重分類至損益之項目				
8311	確定福利計畫之再 衡量數	( 625)	-	( 445)	-
8330	採用權益法之子公 司之其他綜合損 益份額—確定福 利計畫之再衡量 數	508	-	-	-
8349	與不重分類之項目 相關之所得稅 後續可能重分類至損益 之項目	125	-	89	-
8361	國外營運機構財務 報表換算之兌換 差額	<u>2,566</u>	<u>-</u>	<u>( 5,552)</u>	<u>( 1)</u>
8300	本年度其他綜合損 益—稅後淨額	<u>2,574</u>	<u>-</u>	<u>( 5,908)</u>	<u>( 1)</u>
8500	本年度綜合損益總額	<u>\$ 66,965</u>	<u>7</u>	<u>\$ 29,039</u>	<u>5</u>
	每股盈餘 (附註二二)				
9710	基本每股盈餘	<u>\$ 2.64</u>		<u>\$ 1.43</u>	
9810	稀釋每股盈餘	<u>\$ 2.63</u>		<u>\$ 1.43</u>	

後附之附註係本個體財務報告之一部分。

董事長：林文彬



經理人：陳文生



會計主管：林鈺婷



聯策科技股份有限公司

個體權益變動表

民國 109 年及 108 年 1 月 1 日至 12 月 31 日

單位：新台幣仟元

代碼		股本 (附註四)	資本公積	保 留 盈 餘 ( 附 註 十 八 )			合 計	其 他 權 益	權 益 總 額
				法 定 盈 餘 公 積	特 別 盈 餘 公 積	未 分 配 盈 餘		國 外 營 運 機 構 財 務 報 表 換 算 之 兌 換 差 額 ( 附 註 四 )	
A1	108 年 1 月 1 日 餘 額	\$ 244,000	\$ 237,200	\$ 27,196	\$ 1,297	\$ 212,862	\$ 241,355	(\$ 12,718)	\$ 709,837
A3	追 溯 適 用 之 影 響 數	-	-	-	-	( 83 )	( 83 )	-	( 83 )
A5	108 年 1 月 1 日 重 編 後 餘 額	244,000	237,200	27,196	1,297	212,779	241,272	( 12,718 )	709,754
	107 年 度 盈 餘 指 撥 及 分 配								
B1	法 定 盈 餘 公 積	-	-	6,082	-	( 6,082 )	-	-	-
B3	特 別 盈 餘 公 積	-	-	-	2,897	( 2,897 )	-	-	-
B5	現 金 股 利	-	-	-	-	( 29,280 )	( 29,280 )	-	( 29,280 )
D1	108 年 度 淨 利	-	-	-	-	34,947	34,947	-	34,947
D3	108 年 度 稅 後 其 他 綜 合 損 益	-	-	-	-	( 356 )	( 356 )	( 5,552 )	( 5,908 )
D5	108 年 度 綜 合 損 益 總 額	-	-	-	-	34,591	34,591	( 5,552 )	29,039
Z1	108 年 12 月 31 日 餘 額	244,000	237,200	33,278	4,194	209,111	246,583	( 18,270 )	709,513
	108 年 度 盈 餘 指 撥 及 分 配								
B1	法 定 盈 餘 公 積	-	-	3,495	-	( 3,495 )	-	-	-
B3	特 別 盈 餘 公 積	-	-	-	5,552	( 5,552 )	-	-	-
B5	現 金 股 利	-	-	-	-	( 29,280 )	( 29,280 )	-	( 29,280 )
D1	109 年 度 淨 利	-	-	-	-	64,391	64,391	-	64,391
D3	109 年 度 稅 後 其 他 綜 合 損 益	-	-	-	-	8	8	2,566	2,574
D5	109 年 度 綜 合 損 益 總 額	-	-	-	-	64,399	64,399	2,566	66,965
Z1	109 年 12 月 31 日 餘 額	\$ 244,000	\$ 237,200	\$ 36,773	\$ 9,746	\$ 235,183	\$ 281,702	(\$ 15,704)	\$ 747,198

後附之附註係本個體財務報告之一部分。

董事長：林文彬



經理人：陳文生



會計主管：林鈺婷



聯策科技股份有限公司

個體現金流量表

民國 109 年及 108 年 1 月 1 日至 12 月 31 日

單位：新台幣仟元

代 碼		109 年度	108 年度
	營業活動之現金流量		
A00010	稅前淨利	\$ 71,700	\$ 46,636
A20010	不影響現金流量之收益費損項目		
A20100	折舊費用	6,410	5,363
A20200	攤銷費用	1,420	1,057
A20300	預期信用減損（迴轉利益）損失	7,327	( 4,384)
A20900	利息費用	3,228	3,494
A21200	利息收入	( 4,247)	( 11,065)
A22300	採用權益法之子公司損益份額	( 1,516)	( 8,463)
A22500	處分及報廢不動產、廠房及設備損失	192	278
A22900	租賃修改淨利益	( 7)	( 2)
A23700	存貨跌價及呆滯損失	4,670	552
A24000	已實現銷貨利益	( 6,490)	( 4,497)
A29900	提列退款負債	7,366	-
A30000	營業資產及負債淨變動數		
A31130	應收票據	639	( 481)
A31150	應收帳款	( 114,982)	( 41,837)
A31160	應收帳款－關係人	( 35,218)	( 14,845)
A31180	其他應收款	( 2,307)	( 1,920)
A31190	其他應收款－關係人	2,236	18,344
A31200	存 貨	1,636	( 6,301)
A31230	預付款項	3,941	22,772
A31240	其他流動資產	103	( 146)
A32130	應付票據	-	( 2)
A32150	應付帳款	130,902	19,700
A32160	應付帳款－關係人	( 12,718)	10,796
A32180	其他應付款	10,443	( 5,741)
A32190	其他應付款－關係人	315	( 6,547)
A32230	其他流動負債	( 7,758)	891
A32240	淨確定福利負債	235	250
A33000	營運產生之現金流入	67,520	23,902
A33100	收取之利息	5,854	10,195

( 接次頁 )

(承前頁)

代 碼		109 年度	108 年度
A33300	支付之利息	(\$ 3,228)	(\$ 3,494)
A33500	支付之所得稅	( 8,159)	( 20,568)
AAAA	營業活動之淨現金流入	<u>61,987</u>	<u>10,035</u>
	投資活動之現金流量		
B00040	取得按攤銷後成本衡量之金融資產	( 568,396)	( 297,175)
B00060	按攤銷後成本衡量之金融資產到期還本	746,317	149,054
B01800	投資設立子公司	( 4,044)	-
B02200	對子公司之收購	( 71,211)	-
B02700	購置不動產、廠房及設備付現數	( 925)	( 304)
B02800	處分不動產、廠房及設備價款	2	23
B03700	存出保證金增加	( 1,780)	( 285)
B04300	其他應收款－關係人增加	( 35,016)	( 3,020)
B04400	其他應收款－關係人減少	53,399	-
B04500	購置無形資產	( 4,918)	( 2,476)
B07100	預付設備款增加	( 103)	-
B09900	取得採用權益法之投資	-	( 6)
BBBB	投資活動之淨現金流入(出)	<u>113,325</u>	<u>( 154,189)</u>
	籌資活動之現金流量		
C00100	短期借款增加	583,664	487,100
C00200	短期借款減少	( 527,664)	( 360,100)
C00500	應付短期票券增加	30,000	10,000
C01700	償還長期借款	( 30,760)	( 23,100)
C04020	租賃本金償還	( 3,764)	( 2,132)
C04500	發放現金股利	( 29,280)	( 29,280)
CCCC	籌資活動之淨現金流入	<u>22,196</u>	<u>82,488</u>
EEEE	現金及約當現金淨增加(減少)數	197,508	( 61,666)
E00100	年初現金及約當現金餘額	<u>287,127</u>	<u>348,793</u>
E00200	年底現金及約當現金餘額	<u>\$ 484,635</u>	<u>\$ 287,127</u>

後附之附註係本個體財務報告之一部分。

董事長：林文彬



經理人：陳文生



會計主管：林鈺婷



聯策科技股份有限公司

個體財務報告附註

民國 109 年及 108 年 1 月 1 日至 12 月 31 日

(除另註明者外，金額以新台幣仟元為單位)

一、公司沿革

聯策科技股份有限公司(以下稱「本公司」)於 91 年 4 月 29 日取得經濟部核准設立，本公司之主要經營業務為電子器材及設備之組合、加工、測試及銷售等。

本公司自 106 年 8 月起經核准股票公開發行。

本個體財務報告係以本公司之功能性貨幣新台幣表達。

二、通過財務報告之日期及程序

本個體財務報告於 110 年 4 月 1 日經董事會通過。

三、新發布及修訂準則及解釋之適用

(一) 首次適用金融監督管理委員會(以下稱「金管會」)認可並發布生效之國際財務報導準則(IFRS)、國際會計準則(IAS)、解釋(IFRIC)及解釋公告(SIC)(以下稱「IFRSs」)

本公司於 109 年 1 月 1 日首次適用 IFRS 3「企業合併」等若干準則之修正，經評估未造成本公司會計政策之重大變動。

(二) 110 年適用之金管會認可之 IFRSs

<u>新發布 / 修正 / 修訂準則及解釋</u>	<u>IASB 發布之生效日</u>
IFRS 4 之修正「適用 IFRS 9 之暫時豁免之展延」	發布日起生效
IFRS 9、IAS 39、IFRS 7、IFRS 4 及 IFRS 16 之修正「利率指標變革—第二階段」	2021 年 1 月 1 日以後開始之年度報導期間生效
IFRS 16 之修正「新型冠狀病毒肺炎相關租金減讓」	2020 年 6 月 1 日以後開始之年度報導期間生效

截至本個體財務報告通過發布日止，本公司仍持續評估上述準則、解釋之修正對財務狀況與財務績效之影響，相關影響待評估完成時予以揭露。

(三) IASB 已發布但尚未經金管會認可並發布生效之 IFRSs

新發布 / 修正 / 修訂準則及解釋	IASB 發布之生效日(註1)
「2018-2020 週期之年度改善」	2022 年 1 月 1 日 (註 2)
IFRS 3 之修正「更新對觀念架構之索引」	2022 年 1 月 1 日 (註 3)
IFRS 10 及 IAS 28 之修正「投資者與其關聯企業或合資間之資產出售或投入」	未 定
IFRS 17「保險合約」	2023 年 1 月 1 日
IFRS 17 之修正	2023 年 1 月 1 日
IAS 1 之修正「負債分類為流動或非流動」	2023 年 1 月 1 日
IAS 1 之修正「會計政策之揭露」	2023 年 1 月 1 日 (註 6)
IAS 8 之修正「會計估計之定義」	2023 年 1 月 1 日 (註 7)
IAS 16 之修正「不動產、廠房及設備：達到預定使用狀態前之價款」	2022 年 1 月 1 日 (註 4)
IAS 37 之修正「虧損性合約－履行合約之成本」	2022 年 1 月 1 日 (註 5)

註 1：除另註明外，上述新發布 / 修正 / 修訂準則或解釋係於各該日期以後開始之年度報導期間生效。

註 2：IFRS 9 之修正適用於 2022 年 1 月 1 日以後開始之年度報導期間所發生之金融負債之交換或條款修改；IAS 41「農業」之修正適用於 2022 年 1 月 1 日以後開始之年度報導期間之公允價值衡量；IFRS 1「首次採用 IFRSs」之修正係追溯適用於 2022 年 1 月 1 日以後開始之年度報導期間。

註 3：收購日在年度報導期間開始於 2022 年 1 月 1 日以後之企業合併適用此項修正。

註 4：於 2021 年 1 月 1 日以後始達管理階層預期運作方式之必要地點及狀態之廠房、不動產及設備適用此項修正。

註 5：於 2022 年 1 月 1 日尚未履行所有義務之合約適用此項修正。

註 6：於 2023 年 1 月 1 日以後開始之年度報導期間推延適用此項修正。

註 7：於 2023 年 1 月 1 日以後開始之年度報導期間所發生之會計估計變動及會計政策變動適用此項修正。

截至本個體財務報告發布日止，本公司仍持續評估上述準則、解釋之修正對財務狀況與財務績效之影響，相關影響待評估完成時予以揭露。

#### 四、重大會計政策之彙總說明

##### (一) 遵循聲明

本個體財務報告係依照證券發行人財務報告編製準則編製。

##### (二) 編製基礎

除按公允價值衡量之金融工具及按確定福利義務現值減除計畫資產公允價值認列之淨確定福利負債外，本個體財務報告係依歷史成本基礎編製。

公允價值衡量依照相關輸入值之可觀察程度及重要性分為第 1 等級至第 3 等級：

1. 第 1 等級輸入值：係指於衡量日可取得之相同資產或負債於活躍市場之報價（未經調整）。
2. 第 2 等級輸入值：係指除第 1 等級之報價外，資產或負債直接（亦即價格）或間接（亦即由價格推導而得）之可觀察輸入值。
3. 第 3 等級輸入值：係指資產或負債之不可觀察之輸入值。

本公司於編製個體財務報告時，對投資子公司係採權益法處理。為使本個體財務報告之本年度損益、其他綜合損益及權益與本公司合併財務報告中歸屬於本公司業主之本年度損益、其他綜合損益及權益相同，個體基礎與合併基礎下若干會計處理差異係調整「採用權益法之投資」、「採用權益法之子公司損益份額」、「採用權益法之子公司其他綜合損益份額」暨相關權益項目。

##### (三) 資產與負債區分流動與非流動之標準

流動資產包括：

1. 主要為交易目的而持有之資產；
2. 預期於資產負債表日後 12 個月內實現之資產；及
3. 現金及約當現金（但不包括於資產負債表日後逾 12 個月用以交換或清償負債而受到限制者）。

流動負債包括：

1. 主要為交易目的而持有之負債；
2. 於資產負債表日後 12 個月內到期清償之負債，以及



3. 不能無條件將清償期限遞延至資產負債表日後至少 12 個月之負債。

非屬上述流動資產或流動負債者，係分類為非流動資產或非流動負債。

#### (四) 外 幣

本公司編製財務報告時，以本公司功能性貨幣以外之貨幣（外幣）交易者，依交易日匯率換算為功能性貨幣記錄。

外幣貨幣性項目於每一資產負債表日以收盤匯率換算。因交割貨幣性項目或換算貨幣性項目產生之兌換差額，於發生當期認列於損益。

以公允價值衡量之外幣非貨幣性項目係以決定公允價值當日之匯率換算，所產生之兌換差額列為當期損益，惟屬公允價值變動認列於其他綜合損益者，其產生之兌換差額列於其他綜合損益。

以歷史成本衡量之外幣非貨幣性項目係以交易日之匯率換算，不再重新換算。

#### (五) 存 貨

存貨包括商品、原物料、半成品、在製品及製成品。存貨係以成本與淨變現價值孰低衡量，比較成本與淨變現價值時除同類別存貨外係以個別項目為基礎。淨變現價值係指在正常情況下之估計售價減除至完工尚需投入之估計成本及完成出售所需之估計成本後之餘額。存貨成本之計算係採加權平均法。

#### (六) 投資子公司

本公司採用權益法處理對子公司之投資。

子公司係指本公司具有控制之個體。

權益法下，投資原始依成本認列，取得日後帳面金額係隨本公司所享有之子公司損益及其他綜合損益份額與利潤分配而增減。此外，針對本公司可享有子公司其他權益之變動係按持股比例認列。

當本公司對子公司所有權權益之變動未導致喪失控制者，係作為權益交易處理。投資帳面金額與所支付或收取對價之公允價值間之差額，係直接認列為權益。

當本公司對子公司之損失份額等於或超過其在該子公司之權益（包括權益法下子公司之帳面金額及實質上屬於本公司對該子公司淨投資組成部分之其他長期權益）時，係繼續按持股比例認列損失。

取得成本超過本公司於取得日所享有構成業務之子公司可辨認資產及負債淨公允價值份額之數額列為商譽，該商譽係包含於該投資之帳面金額且不得攤銷；本公司於取得日所享有構成業務之子公司可辨認資產及負債淨公允價值份額超過取得成本之數額列為當期收益。

本公司評估減損時，係以財務報告整體考量現金產生單位並比較其可回收金額與帳面金額。嗣後若資產可回收金額增加時，將減損損失之迴轉認列為利益，惟資產於減損損失迴轉後之帳面金額，不得超過該項資產在未認列減損損失之情況下，減除應提列攤銷後之帳面金額。歸屬於商譽之減損損失不得於後續期間迴轉。

當喪失對子公司控制時，本公司係按喪失控制日之公允價值衡量其對前子公司之剩餘投資，剩餘投資之公允價值及任何處分價款與喪失控制當日之投資帳面金額之差額，列入當期損益。此外，於其他綜合損益中所認列與該子公司有關之所有金額，其會計處理係與本公司直接處分相關資產或負債所必須遵循之基礎相同。

本公司與子公司之順流交易未實現損益於個體財務報告予以銷除。本公司與子公司之逆流及側流交易所產生之損益，僅在與本公司對子公司權益無關之範圍內，認列於個體財務報告。

#### (七) 不動產、廠房及設備

不動產、廠房及設備係以成本認列，後續以成本減除累計折舊及累計減損損失後之金額衡量。

建造中之不動產、廠房及設備係以成本減除累計減損損失後之金額認列。成本包括專業服務費用及符合資本化條件之借款成本。該等資產於完工並達預期使用狀態時，分類至不動產、廠房及設備之適當類別並開始提列折舊。

不動產、廠房及設備於耐用年限內按直線基礎，對每一重大部分單獨提列折舊。本公司至少於每一年度結束日對估計耐用年限、殘值及折舊方法進行檢視，並推延適用會計估計變動之影響。

不動產、廠房及設備除列時，淨處分價款與該資產帳面金額間之差額係認列於損益。

#### (八) 無形資產

##### 1. 單獨取得

單獨取得之有限耐用年限無形資產原始以成本衡量，後續係以成本減除累計攤銷及累計減損損失後之金額衡量。無形資產於耐用年限內按直線基礎進行攤銷。本公司至少於每一年度結束日對估計耐用年限、殘值及攤銷方法進行檢視，並推延適用會計估計變動之影響。非確定耐用年限無形資產係以成本減除累計減損損失列報。

##### 2. 除 列

無形資產除列時，淨處分價款與該資產帳面金額間之差額係認列於當期損益。

#### (九) 不動產、廠房及設備、使用權資產及無形資產之減損

本公司於每一資產負債表日評估是否有任何跡象顯示不動產、廠房及設備、使用權資產及無形資產可能已減損。若有任一減損跡象存在，則估計該資產之可回收金額。倘無法估計個別資產之可回收金額，本公司估計該資產所屬現金產生單位之可回收金額。

針對非確定耐用年限及尚未可供使用之無形資產，至少每年及有減損跡象時進行減損測試。

可回收金額為公允價值減出售成本與其使用價值之較高者。個別資產或現金產生單位之可回收金額若低於其帳面金額時，將該資產或現金產生單位之帳面金額調減至其可回收金額，減損損失係認列於損益。

當減損損失於後續迴轉時，該資產或現金產生單位之帳面金額調增至修訂後之可回收金額，惟增加後之帳面金額以不超過該資產

或現金產生單位若未於以前年度認列減損損失時所決定之帳面金額（減除攤銷或折舊）。減損損失之迴轉係認列於損益。

#### (十) 金融工具

金融資產與金融負債於本公司成為該工具合約條款之一方時認列於個體資產負債表。

原始認列金融資產與金融負債時，若金融資產或金融負債非屬透過損益按公允價值衡量者，係按公允價值加計直接可歸屬於取得或發行金融資產或金融負債之交易成本衡量。直接可歸屬於取得或發行透過損益按公允價值衡量之金融資產或金融負債之交易成本，則立即認列為損益。

##### 1. 金融資產

金融資產之慣例交易係採交易日會計認列及除列。

##### (1) 衡量種類

本公司所持有之金融資產種類為按攤銷後成本衡量之金融資產與透過其他綜合損益按公允價值衡量之權益工具投資。

##### A. 按攤銷後成本衡量之金融資產

本公司投資金融資產若同時符合下列兩條件，則分類為按攤銷後成本衡量之金融資產：

- 係於某經營模式下持有，該模式之目的係持有金融資產以收取合約現金流量；及
- 合約條款產生特定日期之現金流量，該等現金流量完全為支付本金及流通在外本金金額之利息。

按攤銷後成本衡量之金融資產（包括現金及約當現金、原始到期日超過 3 個月之定期存款、附賣回債券、質押定存單、應收票據、應收帳款、其他應收款及存出保證金）於原始認列後，係以有效利息法決定之總帳面金額減除任何減損損失之攤銷後成本衡量，任何外幣兌換損益則認列於損益。

除下列兩種情況外，利息收入係以有效利率乘以金融資產總帳面金額計算：

- 購入或創始之信用減損金融資產，利息收入係以信用調整後有效利率乘以金融資產攤銷後成本計算。
- 非屬購入或創始之信用減損，但後續變成信用減損之金融資產，利息收入係以有效利率乘以金融資產攤銷後成本計算。

信用減損金融資產係指發行人或債務人已發生重大財務困難、違約、債務人很有可能聲請破產或其他財務重整或由於財務困難而使金融資產之活絡市場消失。

約當現金包括自取得日起 3 個月內、高度流動性、可隨時轉換成定額現金且價值變動風險甚小之定期存款及附賣回債券，係用於滿足短期現金承諾。

#### B. 透過其他綜合損益按公允價值衡量之權益工具投資

本公司於原始認列時，可作一不可撤銷之選擇，將非持有供交易且非企業合併收購者所認列或有對價之權益工具投資，指定透過其他綜合損益按公允價值衡量。

透過其他綜合損益按公允價值衡量之權益工具投資係按公允價值衡量，後續公允價值變動列報於其他綜合損益，並累計於其他權益中。於投資處分時，累積損益直接移轉至保留盈餘，並不重分類為損益。

透過其他綜合損益按公允價值衡量之權益工具投資之股利於本公司收款之權利確立時認列於損益中，除非該股利明顯代表部分投資成本之回收。

#### (2) 金融資產之減損

本公司於每一資產負債表日按預期信用損失評估按攤銷後成本衡量之金融資產（含應收票據及帳款）之減損損失。

應收票據及帳款均按存續期間預期信用損失認列備抵損失。其他金融資產係先評估自原始認列後信用風險是否

顯著增加，若未顯著增加，則按 12 個月預期信用損失認列備抵損失，若已顯著增加，則按存續期間預期信用損失認列備抵損失。

預期信用損失係以發生違約之風險作為權重之加權平均信用損失。12 個月預期信用損失係代表金融工具於報導日後 12 個月內可能違約事項所產生之預期信用損失，存續期間預期信用損失則代表金融工具於預期存續期間所有可能違約事項產生之預期信用損失。

本公司為內部信用風險管理目的，在不考量所持有擔保品之前提下，若有內部或外部資訊顯示債務人已不可能清償債務，則判定該金融資產已發生違約。

所有金融資產之減損損失係藉由備抵帳戶調降其帳面金額。

### (3) 金融資產之除列

本公司僅於對來自金融資產現金流量之合約權利失效，或已移轉金融資產且該資產所有權之幾乎所有風險及報酬已移轉予其他企業時，始將金融資產除列。

按攤銷後成本衡量之金融資產整體除列時，其帳面金額與所收取對價間之差額係認列於損益。透過其他綜合損益按公允價值衡量之權益工具投資整體除列時，累積損益直接移轉至保留盈餘，並不重分類為損益。

## 2. 金融負債

### (1) 後續衡量

所有金融負債係以有效利息法按攤銷後成本衡量。

### (2) 金融負債之除列

除列金融負債時，其帳面金額與所支付對價（包含任何所移轉之非現金資產或承擔之負債）間之差額認列為損益。

## (十一) 負債準備

認列為負債準備之金額係考量義務之風險及不確定性，而為資產負債表日清償義務所需支出之最佳估計。負債準備係以清償義務之估計現金流量折現值衡量。

於銷售合約下之保固義務係依管理階層對清償本公司義務所需支出之最佳估計，於相關商品認列收入時認列保固負債準備。

## (十二) 收入認列

本公司於客戶合約辨認履約義務後，將交易價格分攤至各履約義務，並於滿足各履約義務時認列收入。

### 1. 商品銷貨收入

商品銷貨收入來自電子器材及設備之銷售。由於電子器材及設備於運抵客戶指定地點且達約定可使用狀態時，客戶已能完全裁決商品之使用方法或價格，並承擔商品陳舊過時風險，本公司係於該時點認列收入及應收帳款。商品銷售收入係按已收或應收對價之公允價值衡量，並扣除估計之客戶退貨、折扣及其他類似之折讓。本公司基於歷史經驗，以估計可能發生之銷貨退回及折讓，據以認列退款負債及待退回商品權利。

### 2. 勞務收入

勞務收入來自維修設備及其他相關技術服務，係於相關服務提供時予以認列。

## (十三) 租賃

本公司於合約成立日評估合約是否係屬（或包含）租賃。

本公司為承租人時，除適用認列豁免之低價值標的資產租賃及短期租賃之租賃給付係按直線基礎於租賃期間內認列為費用，其他租賃皆於租賃開始日認列使用權資產及租賃負債。

使用權資產原始按成本（包含租賃負債之原始衡量金額、租賃開始日前支付之租賃給付減除收取之租賃誘因、原始直接成本及復原標的資產之估計成本）衡量，後續按成本減除累計折舊及累計減損損失後之金額衡量，並調整租賃負債之再衡量數。使用權資產係單獨表達於資產負債表。

使用權資產採直線基礎自租賃開始日起至耐用年限屆滿時或租賃期間屆滿時兩者之較早者提列折舊。

租賃負債原始按租賃給付（包含固定給付）之現值衡量。若租賃隱含利率容易確定，租賃給付使用該利率折現。若該利率並非容易確定，則使用承租人增額借款利率。

後續，租賃負債採有效利息法按攤銷後成本基礎衡量，且利息費用係於租賃期間分攤。若租賃期間變動導致未來租賃給付有變動，本公司再衡量租賃負債，並相對調整使用權資產，惟若使用權資產之帳面金額已減至零，則剩餘之再衡量金額認列於損益中。租賃負債係單獨表達於資產負債表。

#### (十四) 員工福利

##### 1. 短期員工福利

短期員工福利相關負債係以換取員工服務而預期支付之非折現金額衡量。

##### 2. 退職後福利

確定提撥退休計畫之退休金係於員工提供服務期間將應提撥之退休金數額認列為費用。

確定福利退休計畫之確定福利成本（含服務成本、淨利息及再衡量數）係採預計單位福利法精算。服務成本（含當期服務成本及前期服務成本）及淨確定福利負債（資產）淨利息於發生時認列為員工福利費用。再衡量數（含精算損益、資產上限影響數之變動及扣除利息後之計畫資產報酬）於發生時認列於其他綜合損益並列入保留盈餘，後續期間不重分類至損益。

淨確定福利負債（資產）係確定福利退休計畫之提撥短絀（剩餘）。淨確定福利資產不得超過從該計畫退還提撥金或可減少未來提撥金之現值。

#### (十五) 所得稅

所得稅費用係當期所得稅及遞延所得稅之總和。



## 1. 當期所得稅

本公司依所得稅申報轄區所制定之法規決定當期所得（損失），據以計算應付（可回收）之所得稅。

依中華民國所得稅法規定計算之未分配盈餘加徵所得稅，係於股東會決議年度認列。

以前年度應付所得稅之調整，列入當期所得稅。

## 2. 遞延所得稅

遞延所得稅係依帳載資產及負債帳面金額與計算課稅所得之課稅基礎二者所產生之暫時性差異計算。

遞延所得稅負債一般係就所有應課稅暫時性差異予以認列，而遞延所得稅資產則於很有可能具有課稅所得以供可減除暫時性差異所產生之所得稅抵減使用時認列。

與投資子公司相關之應課稅暫時性差異皆認列遞延所得稅負債，惟本公司若可控制暫時性差異迴轉之時點，且該暫時性差異很有可能於可預見之未來不會迴轉者除外。與此類投資有關之可減除暫時性差異，僅於其很有可能具有足夠課稅所得用以實現暫時性差異，且於可預見之未來預期將迴轉的範圍內，予以認列遞延所得稅資產。

遞延所得稅資產之帳面金額於每一資產負債表日予以重新檢視，並針對已不再很有可能具有足夠之課稅所得以供其回收所有或部分資產者，調減帳面金額。原未認列為遞延所得稅資產者，亦於每一資產負債表日予以重新檢視，並在未來很有可能產生課稅所得以供其回收所有或部分資產者，調增帳面金額。

遞延所得稅資產及負債係以預期負債清償或資產實現當期之稅率衡量，該稅率係以資產負債表日已立法或已實質性立法之稅率及稅法為基礎。遞延所得稅負債及資產之衡量係反映本公司於資產負債表日預期回收或清償其資產及負債帳面金額之方式所產生之租稅後果。

### 3. 當期及遞延所得稅

當期及遞延所得稅係認列於損益，惟與認列於其他綜合損益或直接計入權益之項目相關之當期及遞延所得稅係分別認列於其他綜合損益或直接計入權益。

## 五、重大會計判斷、估計及假設不確定性之主要來源

本公司於採用會計政策時，對於不易自其他來源取得相關資訊者，管理階層必須基於歷史經驗及其他攸關之因素作出相關之判斷、估計及假設。實際結果可能與估計有所不同。

本公司將新型冠狀病毒肺炎疫情造成之經濟影響納入重大會計估計之考量，管理階層將對估計與基本假設持續檢視。若估計之修正僅影響當期，則於修正當期認列；若會計估計之修正同時影響當期及未來期間，則於修正當期及未來期間認列。

### 估計及假設不確定性之主要來源

#### (一) 金融資產之估計減損

應收帳款之估計減損係基於本公司對於違約率及預期損失率之假設。本公司考量歷史經驗、現時市場情況及前瞻性資訊，以作成假設並選擇減損評估之輸入值。所採用重要假設及輸入值請參閱附註九。若未來實際現金流量少於預期，可能會產生重大減損損失。

#### (二) 存貨之減損

存貨淨變現價值係正常營業過程中之估計售價減除至完工尚需投入之估計成本及完成出售所需之估計成本後之餘額估計，該等估計係依目前市場狀況及類似產品之歷史銷售經驗評估，市場情況之改變可能重大影響該等估計結果。

#### (三) 退款負債之估計

本公司係依歷史經驗及考量不同之合約條件，就市場環境之變遷等外在客觀因素，衡量本公司已收取（或應收）但不預期有權利取得之對價金額認列退款負債及待退回商品權利，本公司管理階層並定期檢視估計之合理性。惟若市場外在因素發生重大變化，可能導致該估計金額之重大調整。

## 六、現金及約當現金

	109年12月31日	108年12月31日
庫存現金及週轉金	\$ 330	\$ 334
銀行存款	250,192	83,588
約當現金（原始到期日在3個月 以內之投資）		
銀行定期存款	77,473	173,225
附賣回債券	<u>156,640</u>	<u>29,980</u>
	<u>\$484,635</u>	<u>\$287,127</u>

銀行存款、銀行定期存款及附賣回債券於資產負債表日之利率區間如下：

	109年12月31日	108年12月31日
銀行存款	0.001%~0.200%	0.001%~0.320%
銀行定期存款	2.300%~2.400%	2.100%~2.800%
附賣回債券	0.300%~0.350%	1.900%~2.100%

## 七、透過其他綜合損益按公允價值衡量之金融資產

### 權益工具投資

	109年12月31日	108年12月31日
<u>非流動</u>		
國內非上市（櫃）股票		
台灣歐多貝斯股份有限公司（歐多貝斯）	<u>\$ 10,001</u>	<u>\$ 10,001</u>

本公司依中長期策略目的投資上述公司普通股，並預期透過長期投資獲利。本公司管理階層認為若將該等投資之短期公允價值波動列入損益，與前述長期投資規劃並不一致，因此選擇指定該等投資為透過其他綜合損益按公允價值衡量，並以市場法參考被投資標的近期籌資活動或類似標的市場交易價格及市場狀況等評估其公允價值。

## 八、按攤銷後成本衡量之金融資產

	109年12月31日	108年12月31日
<u>流動</u>		
原始到期日超過3個月之定期存款	\$ -	\$ 43,050
質押定存單	<u>91,218</u>	<u>226,089</u>
	<u>\$ 91,218</u>	<u>\$269,139</u>
<u>非流動</u>		
質押定存單	<u>\$ 2,000</u>	<u>\$ 2,000</u>

按攤銷後成本衡量之金融資產於資產負債表日之市場年利率區間如下：

	109年12月31日	108年12月31日
原始到期日超過3個月之定期存款	-	2.95%~3.16%
質押定存單	0.15%~0.85%	1.06%~2.35%

按攤銷後成本衡量之金融資產之質抵押資訊，請參閱附註二十七。

#### 九、應收票據及應收帳款

	109年12月31日	108年12月31日
應收票據—因營業而發生	<u>\$ 338</u>	<u>\$ 977</u>
應收帳款	\$366,935	\$251,953
減：備抵損失	( <u>11,473</u> )	( <u>4,146</u> )
	<u>\$355,462</u>	<u>\$247,807</u>
應收帳款—關係人	<u>\$117,817</u>	<u>\$ 82,599</u>

#### 應收帳款

本公司對商品銷售之授信期間約為30天至150天。為減輕信用風險，本公司管理階層指派專責團隊負責授信額度之決定、授信核准及其他監控程序以確保逾期應收帳款之回收已採取適當行動。此外，本公司於資產負債表日會逐一複核應收帳款之可回收金額以確保無法回收之應收帳款已提列適當減損損失。據此，本公司管理階層認為本公司之信用風險已顯著減少。

本公司按存續期間預期信用損失認列應收帳款之備抵損失。存續期間預期信用損失係使用準備矩陣計算，其考量客戶過去違約紀錄與現時財務狀況、產業經濟情勢及產業展望。因本公司之信用損失歷史經驗顯示，不同客戶群之損失型態並無顯著差異，因此準備矩陣未進一步區分客戶群，僅以應收帳款帳齡訂定預期信用損失率。

若有證據顯示交易對方面臨嚴重財務困難且本公司無法合理預期可回收金額，本公司直接沖銷相關應收帳款，惟仍會持續追索活動，因追索回收之金額則認列於損益。

本公司依準備矩陣衡量應收票據及應收帳款之備抵損失如下：

109 年 12 月 31 日

	0 ~ 120 天	121 ~ 180 天	181 ~ 365 天	超過 365 天	合 計
總帳面金額	\$ 252,320	\$ 38,547	\$ 161,427	\$ 32,796	\$ 485,090
備抵損失(存續期間預期 信用損失)	-	( 484)	( 7,003)	( 3,986)	( 11,473)
攤銷後成本	<u>\$ 252,320</u>	<u>\$ 38,063</u>	<u>\$ 154,424</u>	<u>\$ 28,810</u>	<u>\$ 473,617</u>

108 年 12 月 31 日

	0 ~ 120 天	121 ~ 180 天	181 ~ 365 天	超過 365 天	合 計
總帳面金額	\$ 236,815	\$ 16,031	\$ 51,574	\$ 31,109	\$ 335,529
備抵損失(存續期間預期 信用損失)	-	( 248)	( 1,486)	( 2,412)	( 4,146)
攤銷後成本	<u>\$ 236,815</u>	<u>\$ 15,783</u>	<u>\$ 50,088</u>	<u>\$ 28,697</u>	<u>\$ 331,383</u>

應收票據及應收帳款備抵損失之變動資訊如下：

	109年度	108年度
年初餘額	\$ 4,146	\$ 10,630
加：本年度提列減損(迴轉利益) 損失	7,327	( 4,384)
減：本年度實際沖銷	-	( 2,100)
年底餘額	<u>\$ 11,473</u>	<u>\$ 4,146</u>

十、存 貨

	109年12月31日	108年12月31日
商 品	\$ 21,585	\$ 15,377
原 物 料	5,800	4,710
在 製 品	2,369	7,182
製 成 品	8,233	16,917
在途存貨	-	107
	<u>\$ 37,987</u>	<u>\$ 44,293</u>

109 及 108 年度與存貨相關之銷貨成本分別為 702,719 仟元及 461,009 仟元。銷貨成本包括存貨跌價損失 4,670 仟元及 552 仟元。

## 十一、採用權益法之投資

<u>子 公 司</u>	109年12月31日		108年12月31日	
	金 額	持 股 %	金 額	持 股 %
HK Synpower Ltd. (HK Synpower)	\$ 152,379	100.00	\$ 136,648	100.00
Synpower Co., Ltd. (Synpower)	45,354	100.00	48,423	100.00
映利科技有限公司 (映利公司)	16,238	100.00	24,849	100.00
頡晶科技有限公司 (頡晶科技)	76,921	51.00	-	-
Syndia India Private Ltd. (印度聯策)	5,363	100.00	-	-
	<u>\$ 296,255</u>		<u>\$ 209,920</u>	

- (一) 本公司係透過子公司 HK Synpower 轉投資昆山聯策及東莞聯策，截至 109 年 12 月 31 日止，本公司累計投資昆山聯策及東莞聯策金額分別為 40,142 仟元（美金 1,281 仟元）及 68,636 仟元（美金 2,222 仟元）。
- (二) 本公司於 107 年 3 月以 49,990 仟元參與映利公司之設立，映利公司實收股本總額為 50,000 仟元，本公司持有映利公司原始設立時 99.98% 股權。本公司另於 108 年 9 月以 6 仟元向非控制權益取得映利公司之普通股 1 仟股，完成前述股權交易後，本公司對映利公司持股比率為 100%。映利公司於 109 年 12 月辦理減資彌補虧損，減資比率為 50.41%，減資後實收股本總額為 24,795 仟元。
- (三) 本公司為開發印度當地市場，於 109 年度出資 4,044 仟元（印度盧比 10,000 仟元）設立印度聯策。
- (四) 本公司於 109 年 10 月 30 日以現金 71,211 仟元向頡晶科技之原股東收購頡晶科技 51% 之股權，並取得對頡晶科技之控制力。本公司收購頡晶科技之揭露，請參閱附註二三及本公司 109 年度合併財務報表附註二四。

## 十二、不動產、廠房及設備

	109年度				年底餘額
	年初餘額	本年度增加	本年度減少	內部移轉	
<u>成 本</u>					
機器設備	\$ 11,817	\$ -	\$ -	(\$ 63)	\$ 11,754
生財器具	6,190	925	( 30)	-	7,085
租賃改良物	2,866	-	-	-	2,866
其他設備	<u>4,562</u>	<u>-</u>	<u>( 1,398)</u>	<u>-</u>	<u>3,164</u>
	<u>25,435</u>	<u>\$ 925</u>	<u>(\$ 1,428)</u>	<u>(\$ 63)</u>	<u>\$ 24,869</u>
<u>累計折舊及減損</u>					
機器設備	8,863	\$ 1,866	\$ -	(\$ 63)	\$ 10,666
生財器具	5,718	369	( 30)	-	6,057
租賃改良物	2,744	111	-	-	2,855
其他設備	<u>3,486</u>	<u>280</u>	<u>( 1,204)</u>	<u>-</u>	<u>2,562</u>
	<u>20,811</u>	<u>\$ 2,626</u>	<u>(\$ 1,234)</u>	<u>(\$ 63)</u>	<u>22,140</u>
不動產、廠房及設備淨額	<u>\$ 4,624</u>				<u>\$ 2,729</u>

	108年度				年底餘額
	年初餘額	本年度增加	本年度減少	內部移轉	
<u>成 本</u>					
機器設備	\$ 12,597	\$ -	\$ -	(\$ 780)	\$ 11,817
生財器具	6,136	114	( 60)	-	6,190
租賃改良物	2,953	-	( 87)	-	2,866
其他設備	<u>5,637</u>	<u>190</u>	<u>( 1,265)</u>	<u>-</u>	<u>4,562</u>
	<u>27,323</u>	<u>\$ 304</u>	<u>(\$ 1,412)</u>	<u>(\$ 780)</u>	<u>25,435</u>
<u>累計折舊及減損</u>					
機器設備	7,323	\$ 1,995	\$ -	(\$ 455)	8,863
生財器具	5,360	418	( 60)	-	5,718
租賃改良物	2,609	185	( 50)	-	2,744
其他設備	<u>3,871</u>	<u>616</u>	<u>( 1,001)</u>	<u>-</u>	<u>3,486</u>
	<u>19,163</u>	<u>\$ 3,214</u>	<u>(\$ 1,111)</u>	<u>(\$ 455)</u>	<u>20,811</u>
不動產、廠房及設備淨額	<u>\$ 8,160</u>				<u>\$ 4,624</u>

109 及 108 年度經評估不動產、廠房及設備並未有減損跡象。

本公司不動產、廠房及設備並無提供抵押擔保之情形。

折舊費用係以直線基礎按下列耐用年數計提：

機器設備	3至6年
生財器具	2至5年
租賃改良物	2至4年
其他設備	2至6年

### 十三、租賃協議

#### (一) 使用權資產

	<u>109年12月31日</u>	<u>108年12月31日</u>
使用權資產帳面金額		
建築物	\$ 919	\$ 1,838
運輸設備	<u>4,784</u>	<u>6,253</u>
	<u>\$ 5,703</u>	<u>\$ 8,091</u>
	<u>109年度</u>	<u>108年度</u>
使用權資產之增添	<u>\$ 2,010</u>	<u>\$ 7,033</u>
使用權資產之折舊費用		
建築物	\$ 919	\$ -
運輸設備	<u>2,865</u>	<u>2,149</u>
	<u>\$ 3,784</u>	<u>\$ 2,149</u>

#### (二) 租賃負債

	<u>109年12月31日</u>	<u>108年12月31日</u>
租賃負債帳面金額		
流動	<u>\$ 3,328</u>	<u>\$ 4,091</u>
非流動	<u>\$ 2,409</u>	<u>\$ 4,021</u>

租賃負債之加權平均有效利率如下：

	<u>109年12月31日</u>	<u>108年12月31日</u>
建築物	1.50%	1.50%
運輸設備	1.24%	1.39%

本公司承租若干建築物及運輸設備供營運使用，租賃期間為 1～4 年。於租賃期間屆滿時，本公司對相關租賃標的並無優惠承購權，並約定未經出租人同意，本公司不得將租賃標的之全部或一部轉租或轉讓。

#### (三) 其他租賃資訊

	<u>109年度</u>	<u>108年度</u>
短期租賃費用	<u>\$ 667</u>	<u>\$ 2,079</u>
低價值資產租賃費用	<u>\$ 522</u>	<u>\$ 787</u>
租賃之現金流出總額	<u>\$ 5,043</u>	<u>\$ 5,055</u>



本公司選擇對符合短期租賃之建築物及符合低價值資產租賃之若干辦公設備租賃適用認列之豁免，不對該等租賃認列相關使用權資產及租賃負債。

#### 十四、借 款

##### (一) 短期借款

	<u>109年12月31日</u>	<u>108年12月31日</u>
<u>擔保借款</u>		
銀行借款(1)	\$ 53,000	\$157,000
<u>無擔保借款</u>		
信用借款(2)	<u>220,000</u>	<u>60,000</u>
	<u>\$273,000</u>	<u>\$217,000</u>

短期借款於資產負債表日之市場年利率區間如下：

	<u>109年12月31日</u>	<u>108年12月31日</u>
擔保借款	0.88%~1.50%	1.09%~1.25%
無擔保借款	1.08%~1.38%	1.18%~1.55%

1. 有關擔保借款之質抵押資產明細請參閱附註二七。
2. 信用借款係由本公司董事長或由本公司董事長及總經理擔任連帶保證人。

##### (二) 應付商業本票

	<u>109年12月31日</u>		<u>108年12月31日</u>	
	帳面金額	利率區間	帳面金額	利率區間
保證／承兌機構 國際票券金融股份有 限公司	<u>\$ 40,000</u>	1.10%	<u>\$ 10,000</u>	0.71%

##### (三) 長期借款

	<u>109年12月31日</u>	<u>108年12月31日</u>
銀行借款	\$ 46,140	\$ 76,900
減：列為1年內到期部分	( 30,760)	( 30,760)
長期借款	<u>\$ 15,380</u>	<u>\$ 46,140</u>

本公司為充實中期營運資金，與兆豐國際商業銀行簽訂中長期授信合約，授信額度100,000仟元，本公司於107年4月首次動用該信用額度。自首次動用日起屆滿1年之日起，每3個月為1期，共

分 13 期平均攤還本金。截至 109 年 12 月 31 日之有效年利率為 1.29%。動撥之長期借款並未提供任何資產作為擔保品，係由本公司之董事長及總經理擔任連帶保證人。

十五、其他應付款－非關係人

	109年12月31日	108年12月31日
應付薪資及獎金	\$ 14,998	\$ 10,454
應付董監事及員工酬勞	4,728	1,948
應付勞務費	2,362	2,272
其他	15,356	12,327
	<u>\$ 37,444</u>	<u>\$ 27,001</u>

十六、退款負債（108 年 12 月 31 日：無）

	109年12月31日
銷貨折讓及退回準備	<u>\$ 21,171</u>
	109 年度
年初餘額	\$ -
本年度提列	<u>21,171</u>
年底餘額	<u>\$ 21,171</u>

退款負債係依管理階層之判斷及其他已知原因估計可能發生之產品退回及折讓，並於相關產品出售期間認列為銷貨收入之減項。

十七、退職後福利計畫

(一) 確定提撥計畫

本公司所適用「勞工退休金條例」之退休金制度，係屬政府管理之確定提撥退休計畫，依員工每月薪資 6% 提撥退休金至勞工保險局之個人專戶。

(二) 確定福利計畫

本公司依我國「勞動基準法」辦理之退休金制度係屬政府管理之確定福利退休計畫。員工退休金之支付，係根據服務年資及核准退休日前 6 個月平均工資計算。本公司按員工每月薪資總額 2% 提撥退休金，交由勞工退休準備金監督委員會以該委員會名義存入台灣銀行之專戶，年度終了前，若估算專戶餘額不足給付次一年度內預估達到退休條件之勞工，次年度 3 月底前將一次提撥其差額。該專

戶係委託勞動部勞動基金運用局管理，本公司並無影響投資管理策略之權利。

列入個體資產負債表之確定福利計畫金額列示如下：

	109年12月31日	108年12月31日
確定福利義務現值	\$ 9,200	\$ 8,273
計畫資產公允價值	( 668)	( 601)
淨確定福利負債	<u>\$ 8,532</u>	<u>\$ 7,672</u>

淨確定福利負債變動如下：

	確 定 福 利 義 務 現 值	計 畫 資 產 公 允 價 值	淨 確 定 福 利 負 債
108年1月1日餘額	<u>7,511</u>	( <u>534</u> )	<u>6,977</u>
服務成本			
當期服務成本	199	-	199
利息費用(收入)	<u>103</u>	( <u>8</u> )	<u>95</u>
認列於損益	<u>302</u>	( <u>8</u> )	<u>294</u>
再衡量數			
計畫資產報酬(除包含於 淨利息之金額外)	-	( 15 )	( 15 )
精算損失—財務假設變動	534	-	534
精算利益—經驗調整	( <u>74</u> )	-	( <u>74</u> )
認列於其他綜合損益	<u>460</u>	( <u>15</u> )	<u>445</u>
雇主提撥	<u>-</u>	( <u>44</u> )	( <u>44</u> )
108年12月31日餘額	<u>8,273</u>	( <u>601</u> )	<u>7,672</u>
服務成本			
當期服務成本	212	-	212
利息費用(收入)	<u>72</u>	( <u>5</u> )	<u>67</u>
認列於損益	<u>284</u>	( <u>5</u> )	<u>279</u>
再衡量數			
計畫資產報酬(除包含於 淨利息之金額外)	-	( 18 )	( 18 )
精算損失—財務假設變動	421	-	421
精算損失—經驗調整	<u>222</u>	-	<u>222</u>
認列於其他綜合損益	<u>643</u>	( <u>18</u> )	<u>625</u>
雇主提撥	<u>-</u>	( <u>44</u> )	( <u>44</u> )
109年12月31日餘額	<u>\$ 9,200</u>	( <u>\$ 668</u> )	<u>\$ 8,532</u>

本公司因「勞動基準法」之退休金制度暴露於下列風險：

1. 投資風險：勞動部勞動基金運用局透過自行運用及委託經營方式，將勞工退休基金分別投資於國內（外）權益證券與債務證券及銀行存款等標的，惟本公司之計畫資產得分配金額係以不低於當地銀行 2 年定期存款利率計算而得之收益。
2. 利率風險：政府公債之利率下降將使確定福利義務現值增加，惟計畫資產之債務投資報酬亦會隨之增加，兩者對淨確定福利負債之影響具有部分抵銷之效果。
3. 薪資風險：確定福利義務現值之計算係參考計畫成員之未來薪資。因此計畫成員薪資之增加將使確定福利義務現值增加。

本公司之確定福利義務現值係由合格精算師進行精算，衡量日之重大假設如下：

	109年12月31日	108年12月31日
折現率	0.500%	0.875%
薪資預期增加率	2.000%	2.000%

若重大精算假設分別發生合理可能之變動，在所有其他假設維持不變之情況下，將使確定福利義務現值增加（減少）之金額如下：

	109年12月31日	108年12月31日
折現率		
增加 0.25%	(\$ 283)	(\$ 272)
減少 0.25%	\$ 294	\$ 283
薪資預期增加率		
增加 0.25%	\$ 285	\$ 276
減少 0.25%	(\$ 276)	(\$ 266)

由於精算假設可能彼此相關，僅單一假設變動之可能性不大，故上述敏感度分析可能無法反映確定福利義務現值實際變動情形。

	109年12月31日	108年12月31日
預期 1 年內提撥金額	\$ 44	\$ 44
確定福利義務平均到期期間	12.6年	13.6年

## 十八、權益

### (一) 普通股股本

	<u>109年12月31日</u>	<u>108年12月31日</u>
額定股數(仟股)	<u>36,000</u>	<u>36,000</u>
額定股本	<u>\$360,000</u>	<u>\$360,000</u>
已發行且已收足股款之股數 (仟股)	<u>24,400</u>	<u>24,400</u>
已發行股本	<u>\$244,000</u>	<u>\$244,000</u>

已發行之普通股每股面額為 10 元，每股享有一表決權及收取股利之權利。

### (二) 資本公積

	<u>109年12月31日</u>	<u>108年12月31日</u>
股票發行溢價	<u>\$237,200</u>	<u>\$237,200</u>

屬超過票面金額發行股票之溢額，得用以彌補虧損，亦得於公司無虧損時，用以發放現金或撥充股本，惟撥充股本時每年以實收股本之一定比率為限。

### (三) 保留盈餘及股利政策

本公司已於 108 年 6 月 24 日股東會決議通過修正章程，訂明公司授權董事會特別決議，將應分派股息及紅利之全部或一部份，以發放現金之方式為之，並報告股東會。

依本公司章程之盈餘分派政策規定，本公司年度決算如有盈餘，依法繳納稅捐，彌補累積虧損後，再提 10% 為法定盈餘公積，但法定盈餘公積已達公司實收資本額時，得不再提列，其餘再依法令規定提列或迴轉特別盈餘公積；如尚有餘額，併同累積未分配盈餘，由董事會擬具盈餘分配議案，提請股東會決議分派股東股息紅利。本公司章程之員工及董監事酬勞分派政策，參閱附註二十之(六)員工及董監事酬勞。

另依據本公司章程規定，股利發放以現金股利及股票股利平衡股利政策為主，其中現金股利支付比率以不低於當年度之盈餘分派股利總額之 10% 為限。

法定盈餘公積應提撥至其餘額達公司實收股本總額時為止。法定盈餘公積得用以彌補虧損。公司無虧損時，法定盈餘公積超過實收股本總額 25% 之部分除得撥充股本外，尚得以現金分配。

本公司依金管證發字第 1010012865 號函及「採用國際財務報導準則 (IFRSs) 後，提列特別盈餘公積之適用疑義問答」等規定提列及迴轉特別盈餘公積。

本公司於 109 年 6 月 30 日及 108 年 6 月 24 日舉行股東常會，分別決議通過 108 年及 107 年度盈餘分配案如下：

	盈 餘 分 配 案		每 股 股 利 ( 元 )	
	108年度	107年度	108年度	107年度
法定盈餘公積	\$ 3,495	\$ 6,082		
特別盈餘公積	5,552	2,897		
現金股利	29,280	29,280	\$ 1.2	\$ 1.2

本公司 110 年 4 月 1 日董事會擬議 109 年度盈餘分配案如下：

	盈 餘 分 配 案	每 股 股 利 ( 元 )
法定盈餘公積	\$ 6,440	
現金股利	14,640	\$ 0.6
股票股利	4,880	0.2

本公司於 110 年 4 月 1 日經董事會決議以資本公積 24,400 仟元轉增資，每股配發普通股 0.1 股。

上述現金股利已由董事會決議分配，其餘盈餘分配及資本公積配股案尚待預計於 110 年 5 月 13 日召開之股東常會決議。

#### 十九、收 入

	109年度	108年度
客戶合約收入		
商品銷貨收入	\$902,148	\$625,110
勞務收入	<u>13,162</u>	<u>1,512</u>
	<u>\$915,310</u>	<u>\$626,622</u>

## 二十、淨 利

### (一) 利息收入

	109年度	108年度
銀行存款利息收入	<u>\$ 4,247</u>	<u>\$ 11,065</u>

### (二) 其他利益及損失

	109年度	108年度
外幣兌換損失－淨額	( 14,138)	( 18,142)
處分不動產、廠房及設備損失	( 192)	( 278)
透過損益按公允價值衡量之 金融資產淨利益－衍生工 具	35	-
賠償損失(附註二八)	-	( 6,787)
其 他	( 27)	( 61)
	<u>(\$ 14,322)</u>	<u>(\$ 25,268)</u>

### (三) 財務成本

	109年度	108年度
銀行借款利息	\$ 3,138	\$ 3,437
租賃負債之利息	90	57
	<u>\$ 3,228</u>	<u>\$ 3,494</u>

### (四) 折舊及攤銷

	109年度	108年度
不動產、廠房及設備	\$ 2,626	\$ 3,214
使用權資產	3,784	2,149
無形資產	1,420	1,057
	<u>\$ 7,830</u>	<u>\$ 6,420</u>
折舊費用依功能別彙總 營業費用	<u>\$ 6,410</u>	<u>\$ 5,363</u>
攤銷費用依功能別彙總 營業成本	\$ 136	\$ 38
營業費用	1,284	1,019
	<u>\$ 1,420</u>	<u>\$ 1,057</u>

(五) 員工福利費用

	109年度	108年度
退職後福利		
確定提撥計畫	\$ 3,280	\$ 2,934
確定福利計畫	<u>279</u>	<u>294</u>
	3,559	3,228
其他員工福利	<u>93,562</u>	<u>78,978</u>
員工福利費用合計	<u>\$ 97,121</u>	<u>\$ 82,206</u>
依功能別彙總		
營業成本	\$ 12,506	\$ 11,565
營業費用	<u>84,615</u>	<u>70,641</u>
	<u>\$ 97,121</u>	<u>\$ 82,206</u>

(六) 員工及董監事酬勞

本公司依章程規定係以當年度扣除分派員工及董監事酬勞前之稅前利益分別以不低於3%及不高於5%提撥員工及董監事酬勞。109及108年度員工及董監事酬勞分別於110年4月1日及109年4月10日經董事會決議發放現金如下：

	109年度	108年度
員工酬勞	\$ 2,450	\$ 1,461
董監事酬勞	817	487

年度個體財務報告通過發布日後若金額仍有變動，則依會計估計變動處理，於次一年度調整入帳。

108及107年度員工及董監事酬勞之實際配發金額與108及107年度個體財務報告之認列金額並無差異。

有關本公司董事會決議之員工及董監事酬勞資訊，請至台灣證券交易所「公開資訊觀測站」查詢。

(七) 外幣兌換損益

	109年度	108年度
外幣兌換利益總額	\$ 38,341	\$ 5,918
外幣兌換損失總額	( <u>52,479</u> )	( <u>24,060</u> )
淨損益	<u>(\$ 14,138)</u>	<u>(\$ 18,142)</u>



## 二一、所得稅

### (一) 認列於損益之所得稅費用主要組成項目

	<u>109年度</u>	<u>108年度</u>
當期所得稅		
本年度產生者	\$ 8,588	\$ 10,745
未分配盈餘加徵	-	1,000
以前年度之調整	( 5)	1,014
	<u>8,583</u>	<u>12,759</u>
遞延所得稅		
本年度產生者	( 1,274)	( 456)
以前年度之調整	-	( 614)
	<u>( 1,274)</u>	<u>( 1,070)</u>
認列於損益之所得稅費用	<u>\$ 7,309</u>	<u>\$ 11,689</u>

會計所得與所得稅費用之調節如下：

	<u>109年度</u>	<u>108年度</u>
稅前淨利	<u>\$ 71,700</u>	<u>\$ 46,636</u>
稅前淨利按法定稅率計算之所得稅費用	\$ 14,340	\$ 9,327
決定課稅所得時應調整之項目	( 7,026)	962
未分配盈餘加徵	-	1,000
以前年度之當期所得稅費用於本年度之調整	( 5)	400
認列於損益之所得稅費用	<u>\$ 7,309</u>	<u>\$ 11,689</u>

我國於 108 年 7 月經總統公布修正產業創新條例，明訂以 107 年度起之未分配盈餘興建或購置特定資產或技術得列為計算未分配盈餘之減除項目，本公司於計算未分配盈餘稅時，僅將已實際進行再投資之資本支出金額減除。

### (二) 認列於其他綜合損益之所得稅

	<u>109年度</u>	<u>108年度</u>
遞延所得稅		
本年度產生者		
— 確定福利之再衡量數	<u>\$ 125</u>	<u>\$ 89</u>

(三) 本期所得稅資產與負債

	109年12月31日	108年12月31日
本期所得稅負債		
應付所得稅	\$ <u>2,650</u>	\$ <u>2,226</u>

(四) 遞延所得稅資產與負債

遞延所得稅資產及負債之變動如下：

109 年度

	年初餘額	認列於損益	認列於其他 綜合損益	年底餘額
<u>遞延所得稅資產</u>				
暫時性差異				
未實現銷貨毛利	\$ 3,390	(\$ 1,298)	\$ -	\$ 2,092
確定福利退休計畫	1,534	47	125	1,706
未實現兌換損失	3,644	( 1,413)	-	2,231
退款負債	-	1,473	-	1,473
其他	2,909	1,920	-	4,829
	\$ <u>11,477</u>	\$ <u>729</u>	\$ <u>125</u>	\$ <u>12,331</u>

遞延所得稅負債

暫時性差異				
採權益法之投資	\$ <u>6,084</u>	(\$ <u>545</u> )	\$ <u>-</u>	\$ <u>5,539</u>

108 年度

	年初餘額	認列於損益	認列於其他 綜合損益	年底餘額
<u>遞延所得稅資產</u>				
暫時性差異				
未實現銷貨毛利	\$ 4,289	(\$ 899)	\$ -	\$ 3,390
確定福利退休計畫	1,395	50	89	1,534
未實現兌換損失	-	3,644	-	3,644
其他	3,847	( 938)	-	2,909
	\$ <u>9,531</u>	\$ <u>1,857</u>	\$ <u>89</u>	\$ <u>11,477</u>

遞延所得稅負債

暫時性差異				
未實現兌換利益	\$ 1,633	(\$ 1,633)	\$ -	\$ -
採權益法之投資	3,664	2,420	-	6,084
	\$ <u>5,297</u>	\$ <u>787</u>	\$ <u>-</u>	\$ <u>6,084</u>

(五) 與投資相關且未認列遞延所得稅負債之暫時性差異彙總金額

截至 109 年及 108 年 12 月 31 日止，與投資子公司有關且未認列為遞延所得稅負債之應課稅暫時性差異分別為 61,158 仟元及 53,505 仟元。

(六) 所得稅核定情形

本公司截至 108 年度以前之營利事業所得稅申報案件，業經稅捐稽徵機關核定。

二二、每股盈餘

	<u>109年度</u>	<u>108年度</u>
基本每股盈餘	<u>\$ 2.64</u>	<u>\$ 1.43</u>
稀釋每股盈餘	<u>\$ 2.63</u>	<u>\$ 1.43</u>

用以計算每股盈餘之盈餘及普通股加權平均股數如下：

本年度淨利

	<u>109年度</u>	<u>108年度</u>
用以計算基本及稀釋每股盈餘之淨利	<u>\$ 64,391</u>	<u>\$ 34,947</u>

股 數

	<u>109年度</u>	<u>108年度</u>
用以計算基本每股盈餘之普通股加權平均股數	24,400	24,400
具稀釋作用潛在普通股之影響：		
員工酬勞	<u>94</u>	<u>75</u>
用以計算稀釋每股盈餘之普通股加權平均股數	<u>24,494</u>	<u>24,475</u>

若本公司得選擇以股票或現金發放員工酬勞，則計算稀釋每股盈餘時，假設員工酬勞將採發放股票方式，並於該潛在普通股具有稀釋作用時計入加權平均流通在外股數，以計算稀釋每股盈餘。於次年度決議員工酬勞發放股數前計算稀釋每股盈餘時，亦繼續考量該等潛在普通股之稀釋作用。

## 二三、取得子公司

	主要營運活動	收購日	具表決權之 所有權權益/ 收購比例(%)	移轉對價
頌晶科技	印刷電路板化金業 務	109年10月30日	51	\$ 71,211

本公司於 109 年度收購頌晶科技 51% 之股權，係為擴充本公司所屬集團印刷電路板之營運。取得頌晶科技之說明，請參閱本公司 109 年度合併財務報表附註二四。

## 二四、資本風險管理

本公司進行資本管理以確保能夠於繼續經營之前提下，藉由將債務及權益餘額最適化，以使股東報酬極大化。本公司之整體政策與過往年度維持不變。

## 二五、金融工具

### (一) 公允價值之資訊

#### 1. 非按公允價值衡量之金融工具

本公司管理階層認為非按公允價值衡量之金融資產及金融負債之帳面金額均趨近其公允價值或其公允價值無法可靠衡量。

#### 2. 按公允價值衡量之金融工具—以重複性基礎按公允價值衡量之金融工具

##### 公允價值層級

##### 109 年 12 月 31 日

	第 1 等級	第 2 等級	第 3 等級	合 計
權益工具投資 未上市(櫃)股票	\$ -	\$ -	\$ 10,001	\$ 10,001

##### 108 年 12 月 31 日

	第 1 等級	第 2 等級	第 3 等級	合 計
權益工具投資 未上市(櫃)股票	\$ -	\$ -	\$ 10,001	\$ 10,001

### 3. 第 3 等級公允價值衡量之評價技術及輸入值

未上市（櫃）權益投資係採市場法，計算投資標的之公允價值，其係以從事相同或類似業務之企業，其股票於活絡市場交易之成交價格、該價格之價值乘數及相關交易資訊，決定公允價值，重大之不可觀察輸入值主要為流動性折價。於 109 年及 108 年 12 月 31 日所使用之不可觀察輸入值流動性折減均為 20%。

#### (二) 金融工具之種類

	<u>109年12月31日</u>	<u>108年12月31日</u>
<u>金融資產</u>		
按攤銷後成本衡量之金融資產 (註 1)	\$ 1,095,731	\$ 952,049
透過其他綜合損益按公允價值 衡量之金融資產	10,001	10,001
<u>金融負債</u>		
按攤銷後成本衡量 (註 2)	691,253	507,071

註 1：餘額係包含現金及約當現金、原始到期日超過 3 個月之定期存款、附賣回債券、質押定存單、應收票據、應收帳款、其他應收款及存出保證金等按攤銷後成本衡量之金融資產。

註 2：餘額係包括銀行短期借款、應付短期票券、應付帳款、其他應付款及長期借款（含一年內到期）等按攤銷後成本衡量之金融負債。

#### (三) 財務風險管理目的與政策

本公司主要金融工具包括應收票據、應收帳款、應付帳款及借款等。本公司財務風險管理目標，係為管理與營運活動相關之市場風險、信用風險及流動性風險。為降低相關風險，本公司管理階層致力於辨認、評估並規避市場之不確定性，以降低市場變動對公司財務績效之潛在不利影響。

##### 1. 市場風險

本公司之營運活動使本公司主要承擔之財務風險為外幣匯率變動風險（參閱下述(1)）以及利率變動風險（參閱下述(2)）。

## (1) 匯率風險

本公司從事外幣計價之銷貨與進貨交易，因而使本公司產生匯率變動暴險。為避免因匯率變動造成外幣資產價值減少及未來現金流量之波動，本公司透過分析外幣資產與外幣負債收付金額、到期期間等因素，考量外幣淨部位之風險後，來規避相關匯率風險。

本公司於資產負債表日非功能性貨幣計價之貨幣性資產與貨幣性負債帳面金額，請參閱附註三十。

### 敏感度分析

有關外幣匯率風險之敏感性分析，主要係針對財務報導期間結束日之外幣貨幣性項目計算（主係美元項目）。當個體之功能性貨幣對美元升值／貶值 1% 時，本公司於 109 及 108 年度之稅前淨利將分別減少／增加 5,860 仟元及 5,601 仟元。

因前述之敏感度分析係依據資產負債表日之外幣暴險金額計算，故管理階層認為敏感度無法反映年中暴險情形。

## (2) 利率風險

本公司因持有固定利率之金融資產及金融負債，故有利率變動之公允價值暴險；因持有浮動利率之金融資產及金融負債，故有利率變動之現金流量暴險。本公司管理階層定期監控市場利率之變動，並藉由固定利率及浮動利率金融負債部位之調節，以使本公司之利率趨近於市場利率，以因應市場利率變動所產生之風險。

本公司於資產負債表日受利率暴險之金融資產及金融負債帳面金額如下：

	109年12月31日	108年12月31日
具公允價值利率風險		
－金融資產	\$327,331	\$474,344
－金融負債	175,737	105,112
具現金流量利率風險		
－金融資產	249,788	83,588
－金融負債	189,140	206,900

## 敏感度分析

有關利率風險之敏感性分析，本公司係以資產負債表日具現金流量利率風險之金融資產及金融負債為基礎進行計算。本公司以市場利率上升／下降 0.5% 作為向管理階層報導利率變動之合理風險評估。在所有其他變數維持不變之情況下，市場利率上升／下降 0.5%，對本公司 109 年度之稅前淨利將分別增加／減少 303 仟元；108 年度之稅前淨利將分別減少／增加 617 仟元。

### 2. 信用風險

信用風險係指交易對方拖欠合約義務而造成財務損失之風險。截至資產負債表日，本公司最大信用風險金額與帳列金融資產之帳面金額相當。

本公司採行之政策係僅與信譽卓著之對象進行交易，並持續監督信用暴險及交易對象之信用狀況，以減輕因拖欠所產生財務損失之風險。本公司使用其他公開可取得之財務資訊及彼此交易記錄對主要客戶進行評等。

截至 109 年及 108 年 12 月 31 日止，應收帳款餘額前五大客戶之應收帳款餘額佔本公司應收帳款餘額之百分比分別為 78% 及 47%，其餘應收帳款之信用集中風險相對並不重大。

### 3. 流動性風險

本公司之管理階層係透過維持足夠部位之現金及約當現金與銀行融資額度以支應營運資金並減低流動性風險。本公司管理階層監督銀行融資額度使用狀況並確保借款合同條款之遵循。

銀行借款對本公司而言係為一項重要流動性來源。截至 109 年及 108 年 12 月 31 日止，本公司未動用之融資額度，參閱下列(2)融資額度之說明。

#### (1) 流動性及利率風險表

下表詳細說明本公司已約定還款期間之非衍生金融負債剩餘合約到期分析，其係依據本公司最早可能被要求還

款之日期，並以金融負債未折現現金流量編製，其包括利息及本金之現金流量。

非衍生金融負債	加權平均有效利率 (%)	要求即付或短於 1 年	1 至 5 年	5 年 以 上
<u>109 年 12 月 31 日</u>				
無附息負債	-	\$ 332,113	\$ -	\$ -
浮動利率工具	1.19%	175,193	15,506	-
固定利率工具	1.25%	170,583	-	-
租賃負債	1.28%	3,382	2,428	-
		<u>\$ 681,271</u>	<u>\$ 17,934</u>	<u>\$ -</u>
<u>108 年 12 月 31 日</u>				
無附息負債	-	\$ 203,171	\$ -	\$ -
浮動利率工具	1.33%	162,725	47,023	-
固定利率工具	1.21%	97,375	-	-
租賃負債	1.41%	4,173	4,064	-
		<u>\$ 467,444</u>	<u>\$ 51,087</u>	<u>\$ -</u>

## (2) 融資額度

本公司於資產負債表日之銀行未動用之融資額度如下：

	<u>109年12月31日</u>	<u>108年12月31日</u>
銀行借款額度		
— 未動用金額	<u>\$582,459</u>	<u>\$641,871</u>

## 二六、關係人交易

除已於其他附註揭露外，本公司與關係人間之交易如下：

### (一) 關係人名稱及其關係

關 係 人 名 稱	與 本 公 司 之 關 係
Synpower Co., Ltd. (Synpower)	子公司
HK Synpower Ltd.	子公司
昆山聯策電子有限公司 (昆山聯策)	子公司
東莞市聯策貿易有限公司 (東莞聯策)	子公司
映利科技有限公司 (映利公司)	子公司
Syndia India Private Ltd. (印度聯策)	子公司
碩晶科技股份有限公司 (碩晶科技)	子公司



(二) 營業收入

帳列項目	關係人類別 / 名稱	109年度	108年度
銷貨收入	子公司		
	東莞聯策	\$ 72,203	\$ 70,370
	昆山聯策	42,790	27,281
	其他	5,347	7,837
		<u>\$ 120,340</u>	<u>\$ 105,488</u>
技術服務收入	子公司		
	Synpower	<u>\$ 4,856</u>	<u>\$ -</u>

(三) 進 貨

關係人類別 / 名稱	109年度	108年度
子公司		
東莞聯策	\$ 5,887	\$ 8,731
昆山聯策	3,146	12,329
其他	115	295
	<u>\$ 9,148</u>	<u>\$ 21,355</u>

(四) 應收帳款－關係人

關係人類別 / 名稱	109年12月31日	108年12月31日
子公司		
東莞聯策	\$ 75,914	\$ 69,167
昆山聯策	40,753	13,432
其他	1,150	-
	<u>\$ 117,817</u>	<u>\$ 82,599</u>

應收子公司之貨款授信期間為月結 90 至 120 日。

流通在外之應收關係人款項未收取保證。109 及 108 年度應收關係人帳款經評估無需提列呆帳損失。

(五) 應付帳款－關係人

關係人類別 / 名稱	109年12月31日	108年12月31日
子公司		
昆山聯策	\$ 3,200	\$ 8,863
東莞聯策	-	7,055
	<u>\$ 3,200</u>	<u>\$ 15,918</u>

(六) 其他應收款－關係人

<u>關係人類別 / 名稱</u>	<u>109年12月31日</u>	<u>108年12月31日</u>
子公司		
昆山聯策	\$ 35,016	\$ 52,817
其他	<u>279</u>	<u>3,097</u>
	<u>\$ 35,295</u>	<u>\$ 55,914</u>

對子公司之其他應收款係資金貸與及子公司代收款項。本公司資金貸與子公司均未收取利息。

(七) 其他應付款－關係人

<u>關係人類別 / 名稱</u>	<u>109年12月31日</u>	<u>108年12月31日</u>
子公司		
昆山聯策	\$ 281	\$ -
映利公司	65	9
東莞聯策	<u>-</u>	<u>22</u>
	<u>\$ 346</u>	<u>\$ 31</u>

(八) 承租協議

<u>關係人類別 / 名稱</u>	<u>109年度</u>	<u>108年度</u>
<u>租賃費用</u>		
映利公司	<u>\$ 667</u>	<u>\$ 56</u>

支付映利公司之租賃費用主要係承租其部分桃園廠房，依租約按月支付固定租賃給付。

(九) 主要管理階層薪酬

109及108年度對董事及其他主要管理階層之薪酬總額如下：

	<u>109年度</u>	<u>108年度</u>
薪資及其他	\$ 18,741	\$ 18,211
退職後福利	<u>563</u>	<u>464</u>
	<u>\$ 19,304</u>	<u>\$ 18,675</u>

## 二七、質抵押之資產

本公司下列資產業經提供做為短期借款、經濟部科技研究發展專案履約保證金、子公司融資額度及海關先放後稅保證之擔保品：

	<u>109年12月31日</u>	<u>108年12月31日</u>
質押定存單（帳列按攤銷後成本 衡量之金融資產）	<u>\$ 93,218</u>	<u>\$228,089</u>

## 二八、重大或有負債及未認列之合約承諾

本公司原為韓商維電材料有限公司（以下簡稱 YMT 公司）之代理經銷商，YMT 公司向法院提起給付貨款之民事訴訟，要求本公司給付剩餘貨款美金 1,649 仟元。第一審於 106 年 8 月判決本公司勝訴；第二審於 107 年 12 月判決本公司敗訴，本公司已於 108 年 3 月提出上訴。本公司經諮詢法律專家意見，於 108 年 5 月決定撤回上訴並與 YMT 公司簽定和解協議。根據該協議，本公司需支付金額為美金 466 仟元，扣除以前年度已認列之應付貨款後，本公司於 108 年度認列賠償損失 6,787 仟元。

## 二九、重大之期後事項

本公司經董事會授權，於 110 年 2 月 18 日與唐昕股份有限公司簽定不動產買賣契約書，約定購買坐落於中壢區之土地及建物作為本公司廠房及辦公室之用，合約按照各階段進度支付價款，支付總價款合計 181,600 仟元。

另本公司董事會於 110 年 2 月 23 日決議子公司映利公司辦理現金增資 7,505 仟元，該次現金增資預計全數由外部策略性投資人認購，現金增資完成後映利公司之實收資本為 32,300 仟元，本公司對映利公司之持股比例將降為 76.76%。

### 三十、具重大影響之外幣金融資產及負債資訊

以下資訊係按本公司功能性貨幣以外之外幣彙總表達，所揭露之匯率係指該等外幣換算至功能性貨幣之匯率。具重大影響之外幣金融資產及負債資訊如下：

單位：除匯率為元外，各外幣／帳面金額為仟元

109 年 12 月 31 日

	外	幣	匯	率	帳	面	金	額
<u>金 融 資 產</u>								
<u>貨幣性項目</u>								
美 元	\$	27,236	28.48	(美 元：新台幣)	\$	775,689		
日 幣		51,576	0.2763	(日 幣：新台幣)		14,250		
人 民 幣		53,140	4.377	(人 民 幣：新台幣)		232,595		
<u>非貨幣性項目</u>								
採權益法之子公司								
美 元		5,350	28.48	(美 元：新台幣)		152,379		
<u>金 融 負 債</u>								
<u>貨幣性項目</u>								
美 元		6,660	28.48	(美 元：新台幣)		189,687		
日 幣		229,703	0.2763	(日 幣：新台幣)		63,467		
人 民 幣		1,747	4.377	(人 民 幣：新台幣)		7,646		

108 年 12 月 31 日

	外	幣	匯	率	帳	面	金	額
<u>金 融 資 產</u>								
<u>貨幣性項目</u>								
美 元	\$	20,236	29.98	(美 元：新台幣)	\$	606,689		
人 民 幣		50,734	4.305	(人 民 幣：新台幣)		218,408		
<u>非貨幣性項目</u>								
採權益法之子公司								
美 元		4,558	29.98	(美 元：新台幣)		136,648		
<u>金 融 負 債</u>								
<u>貨幣性項目</u>								
美 元		1,555	29.98	(美 元：新台幣)		46,620		
日 幣		163,326	0.276	(日 幣：新台幣)		45,078		
人 民 幣		3,707	4.305	(人 民 幣：新台幣)		15,958		

本公司於 109 及 108 年度外幣兌換淨損失（已實現及未實現）分別為 14,138 仟元及 18,142 仟元，由於外幣交易貨幣種類繁多，故無法按各重大影響之外幣別揭露兌換損益。

### 三一、附註揭露事項

#### (一) 重大交易事項相關資訊：

1. 資金貸與他人：參閱附表一。
2. 為他人背書保證：參閱附表二。
3. 期末持有有價證券情形：參閱附表三。
4. 累積買進或賣出同一有價證券之金額達新台幣 3 億元或實收資本額 20% 以上：參閱附表四。
5. 取得不動產之金額達新台幣 3 億元或實收資本額 20% 以上：無。
6. 處分不動產之金額達新台幣 3 億元或實收資本額 20% 以上：無。
7. 與關係人進、銷貨之金額達新台幣 1 億元或實收資本額 20% 以上：參閱附表五。
8. 應收關係人款項達新台幣 1 億元或實收資本額 20% 以上：參閱附表六。
9. 從事衍生工具交易：附註二十。

#### (二) 轉投資事業：參閱附表七。

#### (三) 大陸投資資訊

1. 大陸被投資公司名稱、主要營業項目、實收資本額、投資方式、資金匯出入情形、持股比例、投資損益、期末投資帳面金額、已匯回投資損益及赴大陸地區投資限額：參閱附表八。
2. 與大陸被投資公司直接或間接由第三地區所發生下列之重大交易事項，及其價格、付款條件、未實現損益：參閱附表一及附表九。
  - (1) 進貨金額及百分比與相關應付款項之期末餘額及百分比。
  - (2) 銷貨金額及百分比與相關應收款項之期末餘額及百分比。
  - (3) 財產交易金額及其所產生之損益數額。
  - (4) 票據背書保證或提供擔保品之期末餘額及其目的。

- (5) 資金融通之最高餘額、期末餘額、利率區間及當期利息總額。
- (6) 其他對當期損益或財務狀況有重大影響之交易事項，如勞務之提供或收受等。

聯策科技股份有限公司及轉投資公司

資金貸與他人

民國 109 年 1 月 1 日至 12 月 31 日

附表一

單位：除另註明外，  
為新台幣仟元

編號	貸出資金之公司	貸與對象	往來科目	是否為關係人	本期最高餘額 (註 3)	期末餘額 (註 3)	實際動支金額 (註 3)	利率區間	資金貸與性質 (註 1)	業務往來金額	有短期融通資金必要之原因	提列備抵	擔保品		對個別對象資金貸與限額 (註 2)	資金貸與總限額 (註 2)
													名稱	價值		
0	本公司	昆山聯策電子有限公司	其他應收款 —關係人	是	\$ 88,415 (CNY20,200 仟元)	\$ 87,540 (CNY20,000 仟元)	\$ 35,016 (CNY 8,000 仟元)	-	2	-	營運週轉	\$ -	-	-	\$ 298,879	\$ 298,879
0	本公司	東莞市聯策貿易有限公司	其他應收款 —關係人	是	33,265 (CNY 7,600 仟元)	16,633 (CNY 3,800 仟元)	-	-	2	-	營運週轉	-	-	-	298,879	298,879
0	本公司	Synpower Co., Ltd	其他應收款 —關係人	是	85,440 (USD 3,000 仟元)	42,720 (USD 1,500 仟元)	-	-	2	-	營運週轉	-	-	-	298,879	298,879
1	東莞市聯策貿易有限公司	昆山聯策電子有限公司	其他應收款 —關係人	是	8,754 (CNY 2,000 仟元)	8,754 (CNY 2,000 仟元)	-	-	2	-	營運週轉	-	-	-	111,990	111,990

註 1：資金貸與性質之填寫方法如下：

(1)有業務往來者填 1。

(2)有短期融通資金之必要者填 2。

註 2：本公司資金貸與他人作業程序係訂定本公司對有短期資金融通必要之貸與總額以不超過本公司淨值 40%為限，另對單一企業資金貸與限額以不超過本公司淨值 40%為限；另子公司東莞市聯策貿易有限公司之資金貸與他人作業程序係訂定對本公司直接或間接持有表決權股份 100%轉投資公司之資金貸與總限額及對其個別對象資金貸與限額均係以貸出公司淨值 100%為限。

註 3：外幣金額係按 109 年 12 月 31 日即期匯率換算。

聯策科技股份有限公司及轉投資公司  
為他人背書保證  
民國 109 年 1 月 1 日至 12 月 31 日

附表二

單位：除另註明外，  
為新台幣仟元

編號	背書保證者 公司名稱	被背書保證對象		對單一企業背書保 證之限額(註2)	本期最高背書 保證餘額(註3)	期末背書保證餘額 (註3)	實際動支金額	以財產擔保之 背書保證金額	累計背書保證金 額佔最近期財務 報表淨值之比率 (註1)	背書保證最高限額 (註2)	屬母公司 對子公司 背書保證	屬子公司 對母公司 背書保證	屬對大陸地 區背書保證
		公司名稱	關係										
0	本公司	Synpower Co., Ltd	子公司	\$ 747,198	\$ 327,520 (USD11,500 仟元)	\$ 213,600 (USD 7,500 仟元)	\$ -	無	29%	\$ 747,198	是	否	否
0	本公司	東莞市聯策貿易有限 公司	子公司	747,198	28,451 (CNY 6,500 仟元)	-	-	\$ -	-	747,198	是	否	是
0	本公司	昆山聯策電子有限公 司	子公司	747,198	28,451 (CNY 6,500 仟元)	-	-	-	-	747,198	是	否	是

註 1：採用 109 年 12 月 31 日本公司淨值計算。

註 2：本公司背書保證作業程序係訂定本公司對直接及間接持有表決權股份 100% 之公司背書保證總額以不超過本公司業主淨值 100% 為限，另對單一企業背書保證限額亦以不超過本公司淨值 100% 為限。

註 3：外幣金額係按 109 年 12 月 31 日之即期匯率換算。



聯策科技股份有限公司及轉投資公司

期末持有有價證券情形

民國 109 年 12 月 31 日

附表三

單位：新台幣仟元

持有之公司	有價證券種類及名稱	與有價證券發行人之關係	帳列科目	期末				備註
				股數	帳面金額	持股比例	公允價值	
本公司	台灣歐多貝斯股份有限公司	—	透過其他綜合損益按公允價值衡量之金融資產—非流動	259,000	\$ 10,001	0.60	\$ 10,001	-

聯策科技股份有限公司及轉投資公司  
 累積買進或賣出同一有價證券之金額達新台幣 3 億元或實收資本額 20% 以上  
 民國 109 年 1 月 1 日至 12 月 31 日

附表四

單位：新台幣仟元

買、賣之 公 司	有價證券 種類及名稱	帳列科目	交 易 對 象	關 係	期 初		買 入		出 期				末	
					股數 (仟股)	金 額	股數 (仟股)	金額 (註一)	股數 (仟股)	售 價	帳 面 成 本	處 分 利 益	股數 (仟股)	金額 (註二)
本公司	普通股股票 碩晶科技	採用權益法 之投資	碩晶科技之原股東	—	-	\$ -	4,372	\$ 71,211	-	\$ -	\$ -	\$ -	4,372	\$ 71,211

註一：本公司於 109 年 10 月 30 日以現金 71,211 仟元向碩晶科技之原股東收購碩晶科技 51% 股權，相關說明請參閱附註二三。

註二：期末金額係原始購入成本，未包含投資損益。

聯策科技股份有限公司及轉投資公司  
與關係人進、銷貨交易金額達 1 億元或實收資本額 20% 以上  
民國 109 年 1 月 1 日至 12 月 31 日

附表五

單位：新台幣仟元

進（銷）貨之公司	交易對象	關係	交易情形				交易條件與一般交易不同之情形及原因		應收（付）票據、帳款		備註	
			進（銷）貨	金額	佔總進（銷）貨之比率	授信期間	單價	授信期間	餘額	佔總應收（付）票據、帳款之比率		
本公司	東莞市聯策貿易有限公司	子公司	銷貨	(\$ 72,203)	( 8%)	120 天	無重大差異	無重大差異	應收帳款—關係人	\$ 75,914	16%	
東莞市聯策貿易有限公司	本公司	母公司	進貨	72,203	61%	120 天	無重大差異	無重大差異	應付帳款—關係人	( 75,914)	( 79%)	

聯策科技股份有限公司及轉投資公司  
 應收關係人款項達新台幣 1 億元或實收資本額 20% 以上  
 民國 109 年 1 月 1 日至 12 月 31 日

附表六

單位：為新台幣仟元

帳列應收款項之公司	交易對象	關係	應收關係人款項餘額 (註 1)	週轉率	逾期應收關係人款項		應收關係人款項期後收回金額 (註 2)	提列備抵
					金額	處理方式		
聯策科技股份有限公司	東莞市聯策貿易有限公司	子公司	應收帳款 75,914 (RMB 17,344 仟元)	99.53	\$ 56,561	持續催收	\$ 11,091	\$ -

註 1：外幣金額係按 109 年 12 月 31 日之即期匯率換算。

註 2：截至 110 年 3 月 29 日止收回之款項。

聯策科技股份有限公司及轉投資公司  
被投資公司資訊、所在地區...等相關資訊  
民國 109 年 1 月 1 日至 12 月 31 日

附表七

單位：除另註明外，  
為新台幣仟元

投資公司名稱	被投資公司名稱	所在地區	主要營業項目	原始投資金額 (註 1)		期末持有			被投資公司本期損益	本期認列之投資損益	備註
				本期期末	去年年底	股數	比率	帳面金額			
本公司	HK Synpower Ltd.	香港	投資公司	\$ 111,876 (USD 3,629 仟元)	\$ 111,876 (USD 3,629 仟元)	3,630,000	100%	\$ 152,379	\$ 7,653	\$ 7,653	
本公司	Synpower Co., Ltd	塞席爾	貿易公司	9,613 (USD 319 仟元)	9,613 (USD 319 仟元)	50,000	100%	45,354	( 4,047)	( 4,047)	
本公司	映利科技有限公司	台灣	電子產品檢測服務、自動化設備、電子元器件等細件暨相關維修服務	49,996	49,996	2,479,500	100%	16,238	( 8,611)	( 8,611)	
本公司	碩晶科技股份有限公司	台灣	印刷電路板化金業務	71,211	-	4,371,502	51%	76,921	10,199	5,202	
本公司	Syndia India Private Ltd	印度	電子產品檢測服務、自動化設備、電子元器件等細件暨相關維修服務	4,044 (INR 10,000 仟元)	-	-	100%	5,363	1,319	1,319	

註 1：原始投資金額係按原始投資時之匯率換算。

註 2：大陸被投資公司相關資訊請參閱附表七。

聯策科技股份有限公司及轉投資公司

大陸投資資訊

民國 109 年 1 月 1 日至 12 月 31 日

附表八

單位：除另註明外，  
為新台幣仟元

大陸被投資公司名稱	主要營業項目	實收資本額 (註 3)	投資方式	本期期初自台灣 匯出累積投資 金額 (註 1)	本期匯出或收回投資金額		本期期末自台灣 匯出累積投資金額 (註 1)	被投資公司 本期損益 (註 2)	本公司直接 或間接投資 之持股比例	本期認列投資 損益 (註 2 及 5)	期末投資 帳面金額 (註 3 及 5)	截至本期止 已匯回投資收益	備註
					匯出	收回							
昆山聯策電子有限公司	電子產品檢測服務、自動化設備、電子元件等細件暨相關維修服務	\$ 35,016 (CNY 8,000 仟元)	透過被投資公司 HK Synpower Ltd. 轉投資大陸公司	\$ 40,142 (USD 1,282 仟元)	\$ -	\$ -	\$ 40,142 (USD 1,282 仟元)	\$ 148 (CNY 34 仟元)	100%	\$ 148 (CNY 34 仟元)	\$ 41,491 (CNY 9,479 仟元)	\$ -	
東莞市聯策貿易有限公司	電子產品檢測服務、自動化設備、電子元件等細件暨相關維修服務	61,278 (CNY 14,000 仟元)	透過被投資公司 HK Synpower Ltd. 轉投資大陸公司	68,636 (USD 2,222 仟元)	-	-	68,636 (USD 2,222 仟元)	7,634 (CNY 1,783 仟元)	100%	7,634 (CNY 1,783 仟元)	111,990 (CNY 25,586 仟元)	-	

本期期末累計自台灣匯出 赴大陸地區投資金額 (註 1)	經濟部投審會 核准投資金額 (註 3)	依經濟部投審會規定 赴大陸地區投資限額 (註 4)
\$108,778(美金 3,504 仟元)	\$99,794(美金 3,504 仟元)	\$448,319

註 1：係按原始投資款項匯出時之匯率換算。

註 2：係按 109 年度平均匯率換算。

註 3：係按 109 年 12 月 31 日即期匯率換算。

註 4：係按本公司 109 年 12 月 31 日淨值之 60% 計算。

註 5：本年度認列之投資損益係經台灣母公司簽證會計師查核簽證之財務報表。

聯策科技股份有限公司及轉投資公司

與大陸被投資公司直接或間接經由第三地區所發生下列之重大交易事項，及其價格、付款條件、未實現損益及其他相關資訊

民國 109 年 1 月 1 日至 12 月 31 日

附表九

單位：除另予註明者外，  
金額為新台幣仟元

大陸被投資公司名稱	交易類型	進、銷貨		價格	交易條件		應收(付)票據、帳款		未實現損益	備註
		金額	百分比		付款條件	與一般交易之比較	金額	百分比		
東莞市聯策貿易有限公司	銷貨	\$ 72,203	8%	無重大差異	無重大差異	無重大差異	\$ 75,914	16%	\$ -	
東莞市聯策貿易有限公司	進貨	5,887	1%	無重大差異	無重大差異	無重大差異	-	-	-	
昆山聯策電子有限公司	銷貨	42,790	5%	無重大差異	無重大差異	無重大差異	40,753	9%	-	
昆山聯策電子有限公司	進貨	3,146	1%	無重大差異	無重大差異	無重大差異	( 3,200)	1%	-	

## §重要會計項目明細表目錄§

項	目	編 號 / 索 引
資產、負債及權益項目明細表		
現金及約當現金明細表		一
應收票據及帳款明細表		二
存貨明細表		三
採用權益法之投資變動明細表		四
不動產、廠房及設備變動明細表		附註十二
不動產、廠房及設備累積折舊變動明細表		附註十二
使用權資產變動明細表		五
使用權資產累計折舊變動明細表		五
遞延所得稅資產明細表		附註二一
應付帳款明細表		六
其他流動負債明細表		七
遞延所得稅負債明細表		附註二一
損益項目明細表		
營業收入明細表		八
營業成本明細表		九
製造費用明細表		十
營業費用明細表		十一
其他收益及費損明細表		附註二十
本期發生之員工福利、折舊、折耗及攤銷費用功能別彙總表		十二



聯策科技股份有限公司  
現金及約當現金明細表  
民國 109 年 12 月 31 日

明細表一

單位：除另予註明者外  
，係新台幣仟元

名 稱	摘 要	金 額
庫存現金及週轉金		\$ 330
銀行存款		
活期存款		50,257
外幣活期存款	美金 5,836,357 元，兌換率 28.48 日圓 51,575,646 元，兌換率 0.2763 泰銖 136,781 元，兌換率 0.9556 英鎊 71 元，兌換率 38.90 人民幣 4,324,440 元，兌換率 4.377	199,531
支票存款		<u>404</u>
		<u>250,192</u>
定期存款		
人 民 幣	人民幣 17,700,000 元，110 年 1 月間到期	<u>77,473</u>
附賣回債券		
美 金	美金 5,500,000 元，110 年 1 月間到期	<u>156,640</u>
		<u>\$ 484,635</u>

聯策科技股份有限公司  
 應收票據及帳款明細表  
 民國 109 年 12 月 31 日

明細表二

單位：新台幣仟元

項 目	金 額
應收票據	
A 客戶	\$ 332
其他(註)	<u>6</u>
	<u>338</u>
應收帳款—非關係人	
B 客戶	139,920
C 客戶	48,792
D 客戶	36,107
E 客戶	33,242
F 客戶	26,431
其他(註)	<u>82,443</u>
	366,935
減：備抵損失	( <u>11,473</u> )
	<u>355,462</u>
應收帳款—關係人	
東莞市聯策貿易有限公司	75,914
昆山聯策電子有限公司	40,753
其他(註)	<u>1,150</u>
	<u>117,817</u>
	 <u>\$473,617</u>

註：各戶餘額皆未超過本科目餘額 5%。

聯策科技股份有限公司

存貨明細表

民國 109 年 12 月 31 日

明細表三

單位：新台幣仟元

項	目	金	額
		成	市 價 ( 註 )
商	品	\$ 27,692	\$ 46,546
原	物 料	6,641	8,041
在	製 品	2,410	2,415
製	成 品	<u>9,507</u>	<u>8,432</u>
		46,250	<u>\$ 65,434</u>
減：	備抵存貨跌價損失	( <u>8,263</u> )	
		<u>\$ 37,987</u>	

註：市價係採淨變現價值計算。

聯策科技股份有限公司  
採用權益法之投資變動明細表  
民國 109 年 1 月 1 日至 12 月 31 日

明細表四

單位：除另予註明者外  
，係新台幣仟元

名 稱	年 初 餘 額 股數 (仟股)	金 額	本 年 度 變 動 股數 (仟股)	金 額	年 底 餘 額 股數 (仟股)	金 額	年 底 持 股 百 分 比	市 價 / 股 權 淨 值	提 供 保 證 或 質 押 情 形	備 註
非上市 (櫃) 公司										
Synpower Co., Ltd.	50	\$ 48,423	-	(\$ 3,069)	50	\$ 45,354	100	\$ 45,354	無	註一
HK Synpower Co., Ltd.	3,630	136,648	-	15,731	3,630	152,379	100	152,379	無	註二
映利科技有限公司 (映利科技)	5,000	24,849	( 2,520)	( 8,611)	2,480	16,238	100	16,238	無	註三
碩晶科技股份有限公司	-	-	4,372	76,921	4,372	76,921	51	76,921	無	註四
Sydia India Private Ltd.	-	-	-	5,363	-	5,363	100	5,363	無	註五
		<u>\$ 209,920</u>		<u>\$ 86,335</u>		<u>\$ 296,255</u>				

註一：本年度變動係按權益法認列損失 4,047 仟元並減除已實現毛利 978 仟元。

註二：本年度變動係按權益法認列利益 7,653 仟元加計已實現毛利 5,512 仟元及財務報表換算之兌換差額 2,566 仟元。

註三：本年度變動係按權益法認列損失 8,611 仟元。

註四：本年度變動係於 109 年 10 月 30 日以現金 71,211 仟元收購股權 4,372 仟股，並加計按權益法認列利益 5,202 仟元及認列子公司之確定福利計畫再衡量數 508 仟元。

註五：本年度變動係於 109 年度出資 4,044 仟元 (印度盧比 10,000 仟元) 並加計按權益法認列利益 1,319 仟元。

聯策科技股份有限公司  
使用權資產變動明細表  
民國 109 年度

明細表五

單位：新台幣仟元

項	目	期 初 餘 額	本 期 增 加	本 期 減 少	期 末 餘 額	備	註
成	本						
	建築物	\$ 1,838	\$ -	\$ -	\$ 1,838		
	運輸設備	<u>8,171</u>	<u>2,010</u>	<u>( 2,468)</u>	<u>7,713</u>		
		<u>10,009</u>	<u>\$ 2,010</u>	<u>(\$ 2,468)</u>	<u>9,551</u>		
累計折舊							
	建築物	-	\$ 919	\$ -	919		
	運輸設備	<u>1,918</u>	<u>2,865</u>	<u>( 1,854)</u>	<u>2,929</u>		
		<u>1,918</u>	<u>\$ 3,784</u>	<u>(\$ 1,854)</u>	<u>3,848</u>		
		<u>\$ 8,091</u>			<u>\$ 5,703</u>		

聯策科技股份有限公司

應付帳款明細表

民國 109 年 12 月 31 日

明細表六

單位：新台幣仟元

項	目	金	額
應付帳款－非關係人			
	甲供應商	\$104,819	
	乙供應商	62,146	
	丙供應商	34,420	
	丁供應商	21,293	
	其他（註）	<u>68,445</u>	
		<u>291,123</u>	
應付帳款－關係人			
	昆山聯策電子有限公司	<u>3,200</u>	
		<u>\$294,323</u>	

註：各戶餘額皆未超過本科目餘額 5%。

聯策科技股份有限公司  
其他流動負債明細表  
民國 109 年 12 月 31 日

明細表七

單位：新台幣仟元

項	目	金	額
合約負債		\$	2,600
代收款			<u>247</u>
		\$	<u>2,847</u>

聯策科技股份有限公司

營業收入明細表

民國 109 年 1 月 1 日至 12 月 31 日

明細表八

單位：新台幣仟元

<u>名</u>	<u>稱</u>	<u>金</u>	<u>額</u>
營業收入			
	濕製程設備	\$	317,730
	外觀檢查機		282,457
	PCB 板生產設備		125,836
	零組件		79,708
	藥水		36,144
	其他(註)		<u>73,435</u>
		\$	<u>915,310</u>

註：各項目金額皆未超過各營業收入餘額 5%。



聯策科技股份有限公司

營業成本明細表

民國 109 年 1 月 1 日至 12 月 31 日

明細表九

單位：新台幣仟元

項 目	金 額
買賣業銷貨成本	
年初商品存貨	\$ 19,599
加：本年度進貨	626,898
其 他	474
減：部門淨領用	( 3,726)
報 廢	( 1,906)
年底商品存貨	( 27,692)
進銷成本	<u>613,647</u>
原 料	
年初原料及在途原料	5,999
加：本年度進料	46,555
減：本年度售料	( 4,517)
部門淨領料	( 1,626)
年底原料	( 6,641)
報 廢	( 422)
本年度耗用原料	39,348
製造費用（明細表十）	<u>4,882</u>
製造成本	44,230
年初在製品	8,075
加：本年度進貨在製品	25,341
加：其 他	13
減：年底在製品	( 2,410)
報 廢	( 1,013)
製成品成本	74,236
年初製成品	17,553
加：本年度進料	357
其 他	4,517
減：年底製成品	( 9,507)
產銷成本	<u>87,156</u>
調整前銷貨成本	700,803
維修及保固成本	12,679
存貨跌價及呆滯損失	4,670
待退回產品權利	( 13,805)
其 他	<u>11,051</u>
營業成本	<u>\$ 715,398</u>

聯策科技股份有限公司

製造費用明細表

民國 109 年 1 月 1 日至 12 月 31 日

明細表十

單位：新台幣仟元

項	目	金	額
薪資及退休金		\$	3,424
保險費			311
租金			359
其他(註)			<u>788</u>
		\$	<u>4,882</u>

註：各項目金額皆未超過本科目餘額 5%。

聯策科技股份有限公司

營業費用明細表

民國 109 年 1 月 1 日至 12 月 31 日

明細表十一

單位：新台幣仟元

項	目	銷 售 費 用	管 理 費 用	研 究 發 展 費 用
薪資及退休金		\$ 21,370	\$ 30,005	\$ 24,264
預期信用損失		7,327	-	-
保險費		1,568	2,131	1,901
折舊費用		2,798	2,472	1,140
勞務費		-	2,849	3,845
委託研究費		-	-	3,331
其他(註)		<u>14,850</u>	<u>6,090</u>	<u>4,237</u>
		<u>\$ 47,913</u>	<u>\$ 43,547</u>	<u>\$ 38,718</u>

註：各項目金額皆未超過各營業費用餘額 5%。

聯策科技股份有限公司

本期發生之員工福利、折舊及攤銷費用功能別彙總表

民國 109 年及 108 年 1 月 1 日至 12 月 31 日

明細表十二

單位：新台幣仟元

	109年度			108年度		
	屬於營業成本者	屬於營業費用者	合 計	屬於營業成本者	屬於營業費用者	合 計
員工福利費用（註）						
薪資費用	\$ 10,651	\$ 71,696	\$ 82,347	\$ 9,718	\$ 59,328	\$ 69,046
勞健保費用	870	5,600	6,470	872	5,234	6,106
退休金費用	433	3,126	3,559	438	2,790	3,228
董監事酬金	-	817	817	-	553	553
其他員工福利費用	552	3,376	3,928	537	2,736	3,273
	<u>\$ 12,506</u>	<u>\$ 84,615</u>	<u>\$ 97,121</u>	<u>\$ 11,565</u>	<u>\$ 70,641</u>	<u>\$ 82,206</u>
折舊費用	\$ -	\$ 6,410	\$ 6,410	\$ -	\$ 5,363	\$ 5,363
攤銷費用	\$ 136	\$ 1,284	\$ 1,420	\$ 38	\$ 1,019	\$ 1,057

附註：109 及 108 年度之員工人數分別為 88 人及 82 人，其中未兼任員工之董事人數分別為 3 人及 3 人，其計算基礎與員工福利費用一致。

六、公司及其關係企業最近年度及截至年報刊印日止，如有發生財務迴轉困難情事，應列明其對公司財務狀況之影響:無

## 柒、財務狀況及經營結果之檢討分析與風險事項

### 一、財務狀況

#### (一)財務狀況-國際財務報導準則(合併)

說明公司最近二年度資產、負債及權益發生重大變動之主要原因及其影響及未來因應計畫。

單位：新台幣仟元；%

項目	年度	109 年	108 年	差異	
				金額	%
流動資產		1,640,513	1,277,470	363,043	28.42
基金及投資		-	-	-	-
不動產、廠房及設備		80,913	10,174	70,739	695.29
無形資產		8,373	3,155	5,218	165.39
其他資產		64,802	48,795	16,007	32.80
資產總額		1,794,601	1,339,594	455,007	33.97
流動負債		939,795	558,794	381,001	68.18
非流動負債		44,329	71,287	(26,958)	(37.82)
負債總額		984,124	630,081	354,043	56.19
股本		244,000	244,000	-	-
資本公積		237,200	237,200	-	-
保留盈餘		281,702	246,583	35,119	14.24
其他權益		(15,704)	-18,270	2,566	(14.04)
非控制權益		63,279	0	63,279	-
股東權益總額		810,477	709,513	100,964	14.23

重大變動項目說明(前後期變動達 20% 以上，且絕對變動金額達新台幣一仟萬元者)：

- (1) 流動資產增加：主要是本期營收增加，故使期末應收帳款及存貨增加所致。
- (2) 不動產、廠房及設備增加：本期併購碩晶所致。
- (3) 其他資產增加：係因遞延所稅資產增加所致。
- (4) 流動負債增加：係因短期借款增加所致。
- (5) 非流動負債減少：係因長期借款減少所致。
- (6) 負債總額增加：營收增加，向供應商進貨之應付帳款增加及本期估列退款負債所致。
- (7) 非控制權益增加：主要是併購碩晶 51% 股權產生之少數股權

## 二、財務績效

### (一)財務績效-國際財務報導準則(合併)

- 1.最近二年度營業收入、營業純益及稅前純益重大變動之主要原因及預期銷售數量與其依據，對公司未來財務業務之可能影響及因應計畫。

單位：新台幣仟元；%

項目	年度	109年	108年	增(減)金額	變動比例(%)
營業收入淨額		1,251,101	927,182	323,919	34.94
營業成本		949,867	668,088	281,779	42.18
營業毛利		301,234	259,094	42,140	16.26
營業費用		210,910	202,928	7,982	3.93
營業利益		90,324	56,166	34,158	60.82
營業外收入及支出		(7,561)	(8,912)	1,351	(15.16)
稅前淨利		82,763	47,254	35,509	75.14
所得稅費用		13,375	12,309	1,066	8.66
本期淨利		69,388	34,945	34,443	98.56
重大變動項目說明(前後期變動達20%以上，且絕對變動金額達新台幣一仟萬元者)：					
(1) 營業收入淨額、營業成本、營業利益、稅前淨利、本期淨利：主要是本期營收大幅成長所致。					

### 2.預期銷售數量與其依據，對公司未來財務業務可能影響及因應計畫

- (1)預期銷售數量與其依據：本公司依據產業環境及市場未來供需狀況，並考量產品開發計畫、業務發展、目前接單情形及生產產能等相關資訊做為評估基礎，綜合整體市場環境及過去經營成果而訂定年度目標，且為因應市場多元需求，本公司將持續引進具競爭力之新產品，預計仍將維持穩健發展。
- (2)對公司未來財務業務之可能影響及因應計畫：無重大影響。

### 三、現金流量

最近年度現金流量變動之分析說明、流動性不足之改善計畫及未來一年現金流動性分析：

(一)最近年度現金流量變動分析說明如下：

單位：新台幣仟元；%

項目	年度	109 度	108 度	增(減)金額
營業活動淨現金流入(出)		116,836	(21,242)	138,078
投資活動淨現金流入(出)		143,474	(149,768)	293,242
籌資活動淨現金流入(出)		37,426	75,776	(38,350)
現金流量變動情形分析：				
(1) 營業活動淨現金流入增加，主要係因銷售獲利增加，故產生淨現金流入。				
(2) 投資活動淨現金流入增加，主要係取得按攤銷後成本衡量之金融資產到期還本所致。				
(3) 籌資活動淨現金流入減少：主要因償還長期借款所致。				

(二)流動性不足之改善計畫：以本公司目前現金部位來看，尚無資金流動性之虞亦無現金不足之情況。

(三)未來一年現金流動性分析：

單位：新台幣仟元

期初現金 餘額(1)	預計全年 來自營運 活動淨現 金流量(2)	預計全年 來自投資 活動淨現 金流量(3)	預計全年 來自籌資 活動淨現 金流量(4)	預計現金 剩餘(不 足)數額 (5)=(1)+(2) +(3)+(4)	現金不足額之補救措施	
					投資計畫	理財計畫
711,994	92,834	(209,410)	168,496	763,914	—	—
(1)未來一年現金流量變動情形分析						
A.營業活動流入：係因銷售獲利增加，故產生淨現金流入。						
B.投資活動流出：係因購置新廠工具投資及購置設備支出所致。						
C.籌資活動流入：係因為購置新廠向銀行貸款中長期借款所致。						
(2)預計現金流量不足額之補救措施及流動分析：最近年度尚無現金流量不足之虞。						

### 四、最近年度重大資本支出對財務業務之影響：

智慧製造已經是目前產業的主要發展趨勢，也是本公司發展的重點方向，從過往的單機生產與檢測，開始使用數據串連上下流程的設備，從蒐集數據，到分析數據，實現參數智能化，檢測數據迴歸分析最佳化，使產線的整體效率提升，智慧製造將製造體系有系統地串接起來已成為本公司發展之重要目標。結合政府創新創業政策，發展智慧機械產業，提供產業智慧製造相關的技術及設備，因應產業智慧升級，新型態工作情境將由機器智慧主導，且以人機協作的方式進行，未來技術人員的工作型態將大幅改變。



1. 目前就本廠空間擺設機台之產能已不敷使用、人員辦公空間不足且未來將拓展生產線及倉儲空間，以因應未來業務之推展，故公司目前已購買新廠以為因應。
2. 自動化設備研發持續升級，透過自動化及工業 4.0，進化自動化設備產線，藉此開發相關設備及提供解決方案，引領產業快速升級，提升產業的新優勢與新能力。

本公司聯策科技投資計劃總投資金額 2.5 億元，分別為(1)購置土地及廠房 1.816 億元(2)新(擴)建廠房 6,840 萬元。廠房興建計畫預計於 110 年 7 月前取得建築執照，於 110 年第 4 季開工興建中壢區中工段 0307-0002 地號新廠，期於 111 年第 2 季能正式投入量產，提高公司整體產能，後續依據業務需求，逐年擴增產線規模。

購置廠房資金來源預估向銀行借款 2.5 億(含長借 2 億，利息 1.1%，寬限期 2 年，15 年攤還/中長期借款 5 仟萬，利息 1.25%，寬限期 1 年，5 年攤還)，聯策 110 年預計營業活動產生之現金流入約為 92,834 仟元，且預估未來每年將有 3~10% 成長率，故自有資金應足以支應各期還款金額，對財務業務未有重大影響。

五、最近年度轉投資政策、其獲利或虧損之主要原因、改善計畫及未來一年投資計畫：

(一)轉投資政策：本公司轉投資政策係以兼顧本業發展為原則，非以短期性財務投資為考量。

(二)最近年度轉投資獲利或虧損之主要原因及改善計畫：

109 年 12 月 31 日:單位:新台幣仟元

轉投資公司	109 年度 列認投資(損)益	持股比 率(%)	獲利或虧損 之主要原因	改善計畫
HK Synpower Ltd.	7,653	100	認列被投資公司利益	無
Synpower Co., Ltd.	(4,047)	100	認列被投資公司損失	依實際營運狀況 決定
映利科技股份有限公司	(8,611)	100	認列被投資公司損失	依實際營運狀況 決定
昆山聯策電子有限公司	148	100	營業及獲利狀況良好	無
東莞市聯策貿易有限公司	7,634	100	營業及獲利狀況良好	無
SYNDIA INDIA PRIVATE LIMITED	1,319	100	營業及獲利狀況良好	無
碩晶科技股份有限公司	5,202	51	營業及獲利狀況良好	無

(三)未來一年投資計畫：無

## 六、風險事項分析及評估

### (一)利率、匯率變動、通貨膨脹情形對公司損益之影響及未來因應措施

#### (1)利率變動對公司損益之影響及未來因應措施：

單位：新台幣仟元；%

項目	年度	109年		108年	
		金額	佔營業收入淨額比率	金額	佔營業收入淨額比率
利息收入		5,316	0.42%	12,094	1.40%
利息費用		3,492	0.28%	3,834	0.41%

本公司及子公司 109 年度及 108 年度利息支出與利息收入佔營業收入比重甚微，對公司影響不大；未來本公司及子公司之資金規劃仍以穩健為原則，資金配置上首重安全之管理，考量公司未來發展，除持續與銀行間保持良好關係爭取較優惠利率外，亦將考量不同資金來源之成本，選擇適當籌資方式因應成長所需。

#### (2)匯率變動對公司損益之影響及未來因應措施：

單位：新台幣仟元；%

項 目	109年	108年
營業收入	1,251,101	927,182
稅前淨利	82,763	47,254
兌換(損)益	(16,578)	(19,067)
兌換(損)益佔營收淨額比率(%)	(1.33)	(2.06)
兌換(損)益佔稅前淨利比率(%)	(20.03)	(40.35)

本公司及子公司收款幣別以美元及人民幣為主，付款幣別以台幣、美金與日幣為主，而 109 年度及 108 年度受美金及日幣匯率波動較大之影響，使 109 年及 108 年兌換(損)益金額分別佔營收淨額 1.33% 及 2.06%，考量匯率近年來波動較大，本公司及子公司除與金融機構保持密切關係，持續觀察匯率變動情形，充份掌握國際間匯率走勢及變化訊息，以隨時就匯率波動所產生之影響應變，並在現貨市場靈活調節外幣部位，暨透過與客戶或供應商協商調整外幣報價幣別，以期採外幣收支互抵之自然避險方式，以降低匯率變動對本公司及子公司造成的影響。

#### (3)通貨膨脹對公司損益之影響及未來因應措施：

##### A.對公司損益之影響

截至年報刊印日止，無顯著之通貨膨脹情形產生，過去之損益亦無因通貨膨脹而產生重大影響。

##### B.具體因應措施

本公司及子公司隨時注意市場價格波動，並與供應商維持良好關係，近年來並未有因通貨膨脹而對損益造成重大影響之情事，未來將持續觀察市場價格之變動趨勢，並與不同供應商議價，以降低通貨膨脹對本公司造成之影響。

(二)從事高風險、高槓桿投資、資金貸與他人、背書保證及衍生性商品交易之政策、獲利或虧損之主要原因及未來因應措施

- (1)本公司及子公司各項投資皆經謹慎評估，並且依據「取得或處分資產處理程序」暨核決權限規定辦理，截至年報刊印日止本公司及子公司並無從事高風險、高槓桿投資事項。
- (2)在資金貸與及背書保證方面，對象以本公司之子公司為對象，並且依據本公司及子公司「資金貸與他人作業程序」、「背書保證作業程序」規定辦理。
- (3)本公司及子公司截至年報刊印日止，並未從事投資性目的之衍生性商品，未來從事衍生性商品交易將依本公司「取得或處分資產處理程序」之規定辦理。

(三)未來研發計劃及預計投入之研發費用

未來研發計畫以投入工業4.0自動化設備整合應用、視覺應用技術為主，並以強化本公司以『視覺設備&應用』、『濕製程設備&材料』、『生產設備』及『智慧化系統整合』四大產品之應用技術，建立本公司及子公司差異化價值及長期競爭優勢，提升產品的附加價值，以追求公司營業額及獲利之同步成長；預計以銷售收入之4~6%作為研發費用。

(四)國內外重要政策及法律變動對公司財務業務之影響及因應措施

本公司及子公司日常營運均依循國內、外相關法令規範辦理，提升公司治理內部管理機制，並隨時注意國內、外政策發展趨勢及法規變動情況，以充份掌握並因應市場環境變化，故最近年度國內、外政策及法律變動並未對本公司及子公司財務業務產生重大影響。

(五)科技改變及產業變化對公司財務業務之影響及因應措施

本公司及子公司持續投入資源於開發新元件及新產品，並引進日韓歐等國先進設備，科技改變及產業變化有助於本公司及子公司加強供應鏈關係及滿足客戶對新產品之需求，同時配合業務單位之市場開發，隨時自市場上收集新資訊並與配合開發符合客戶需求之設備，最近年度科技變更及產業變化對公司財務業務並無重大影響。

(六)企業形象改變對企業危機管理之影響及因應措施

本公司及子公司最近年度及截至年報刊印日止，並無任何影響企業形象之情事，亦將持續落實本公司及子公司各項公司治理要求及企業社會責任，以降低企業風險之發生及對公司之影響。

#### (七) 進行併購之預期效益、可能風險及因應措施

本公司於110年4月15召開董事會，決議通過按公司法第156條之3之規定，以股份交換方式與迅得機械股份有限公司(以下簡稱迅得公司)進行合作，聯策科技以增資發行新股方式受讓迅得公司發行新股，新發行之普通股2,700張作為對價，交換發行新股1,227張，換股比例為每2.2股聯策科技普通股換發1股迅得公司普通股，已依相關規定取得獨立專家出具之換股比例合理性意見書並訂定股份交換合作契約書。預計股份交換完成後，聯策科技將持有迅得公司約1.98%之股權，迅得公司將持有聯策科技約9.96%之股權。

本次辦理受讓迅得公司股份發行新股之股份交換比例，係依雙方公司市場價格、獲利能力等相關財務資料，並考量雙方經營綜合效益與發展等其他因素決定，本次股份交換比例為本公司2.200股(計算至小數點以下第三位)普通股換發迅得公司1.000股普通股。本次因股份交換發行之新股，其權利與義務與本公司原股份相同。目前暫定股份交換基準日為民國110年5月17日。

本案預計效益：透過雙方既有資源之合作，提升雙方產品研發能力，有助於未來業務之拓展及經營規模之提升。

本公司及子公司有併購計畫時，均依本公司及子公司「取得或處分資產處理程序」及相關法令規定，秉持審慎評估之態度，以確實保障公司利益及股東權益。

#### (八) 擴充廠房之預期效益、可能風險及因應措施：

- (1) 預期效益：本公司籌資購置新廠，(1)該廠房除可擴充生產線增加產能外，重新規劃整合新廠區生產及儲放空間，以利未來生產線工作人員作業，進而提升生產效率，以增加公司整體競爭力。(2)現有營運及辦公區域相關承租範圍，每年租金 319.6 萬元，購置廠房增加廠區使用範圍，同時節省租金費用亦可減少因產能不足產生之外包費用。(3)自動化設備研發持續升級，透過自動化及工業 4.0，進化自動化設備產線，藉此開發相關設備及提供解決方案，引領產業快速升級，提升產業的新優勢與新能力。
- (2) 可能風險及因應措施：購置廠房資金來源預估向銀行借款 2.5 億(含長借 2 億，利息 1.1%，寬限期 2 年，15 年攤還/中長期借款 5 仟萬，利息 1.25%，寬限期 1 年，5 年攤還)，聯策 110 年預計營業活動產生之現金流入約為 92,834 仟元，且預估未來每年將有 3~10%成長率，故自有資金應足以支應各期還款金額，對財務業務之未有重大影響。

#### (九) 進貨或銷貨集中所面臨之風險及因應措施

##### (1) 進貨方面

本公司及子公司 109 年度及 108 年度主要進貨供應商分別占進貨淨額 25.79%及 24.36%，主要係本公司及子公司為該供應商之亞洲代理商，且本公司及子公司亦為其主要銷售客戶；雙方為產銷合作夥伴關係，藉由

本公司及子公司之技術力、服務力與整合力，有效提供產品市場與技術趨勢之資訊，以結合雙方產銷能力推出符合市場需求之設備，再透過雙方緊密技術與資訊交流，強化生產、銷售、服務及日常維護保養等合作關係，已形成密不可分之策略夥伴，同時搭配本公司及子公司行銷通路優勢，增加供應商對本公司及子公司之依存度，產生不可替代的地位，不致任意變更代理權。

## (2) 銷貨方面

隨著消費性電子產品輕薄短小之發展趨勢，功能上不斷推陳出新，使得生產工廠對高端精密檢測與先進製程應用之需求日益擴大，本公司及子公司亦以朝高端設備市場發展為目標，近年陸續推出高階先進應用產品，例如：針對高階超薄板與細線產線提供更高效能之設備，惟其主要銷貨客戶均集中於少數資本密集與技術密集的廠商，國內外廠商家數有限，故銷貨對象較集中，而在考量營運穩定與成長狀況下，本公司及子公司持續致力開發新客戶，透過海外子公司及銷售據點全力拓展業務，積極開發新市場及新的成長動能。

### (十) 董事、監察人或持股超過百分之十之大股東，股權之大量移轉或更換對公司之影響、風險及因應措施：

最近年度及截至年報刊印日止，本公司董事、監察人及持股超過10%之大股東並無移轉本公司之股票，故對公司應不致發生任何重大影響與風險。

### (十一) 經營權之改變對公司之影響、風險及因應措施：

截至年報刊印日止，本公司並無經營權改變之情事。

### (十二) 訴訟或非訟事件

#### (1) 本公司目前尚在繫屬中之重大訴訟、非訟或行政爭訟事件：

本公司昆山聯策代昆山阿玖蕾特光電有限公司銷售設備於第三人健鼎(無錫)有限公司，惟設備經第三人健鼎公司驗收不通過，經三方協議取消原訂單，改由第三人健鼎公司逕向昆山阿玖蕾特公司下訂單，則昆山阿玖蕾特公司應返還本公司原訂單二台訂金款，詎昆山阿玖蕾特光電有限公司不願返還本公司此筆貨款，故於109年1月本公司向昆山阿玖蕾特光電有限公司提起返還貨款訴訟，本案已於109年7月27日判決，昆山阿玖蕾特公司應返還總價人民幣244,647元及按利率3.85%計之利息，現聲請強制執行中。

本公司東莞聯策銷售設備於重慶凱歌公司，惟凱歌公司經本公司多次催討仍遲不給付款項，後又向本公司提起解除買賣契約並退還設備之訴訟，本公司則另向其提起反訴，請求給付欠款，雙方已於訴訟上，凱歌公司同意以總價人民幣950,000元給付我方達成和解，現款項已全部收回結案。

本公司東莞聯策銷售設備於無錫市塔寨科技有限公司，惟塔寨公司經本公司多次催討仍遲不給付款項，本公司遂向其提起訴訟，請求解除買

賣合約，除要求沒收已收訂金款並請求返還交易之設備標的，本案已於109年12月25日依我方請求為判決，我方遂已聲請強制執行欲取回標的設備，案件已於繫屬中，待法院通知取回日期。

- (2) 本公司董事、監察人、總經理、實質負責人、持股比例超過百分之十大股東及從屬公司已判決確定或尚在繫屬中之重大訴訟、非訟或行政爭訟事件，其結果可能對股東權益或證券價格有重大影響者：無。

(十三)其他重要風險：。

#### 資訊安全防護及應變

本公司對資訊安全秉持不可鬆懈的態度，由資訊單位專責小組負責建立嚴密的資安流程機制，包含監控資安環境、分析研判與通報事件、危機處理與追蹤及持續改善資訊品質。除了落實個人電腦及伺服器防毒軟體端點防護外，更進一步更換完成具有應用程式辨識能力的防火牆設備，強化外部攻擊行為的防禦能力。在郵件系統的防護上，除了基本的垃圾郵件防護，也增加了進階威脅防護模組，用以防護用戶端不受釣魚信件騙取機敏資料。惟資訊安全瞬息萬變，駭客隨時可能利用未知或新發現的漏洞發動零時差攻擊，這些攻擊可能導致公司系統資料受損，中斷公司營運，故公司除了不斷加強資訊安全設備的投資外，也持續強化備援措施，以期在意外發生時能夠在最短時間恢復公司營運。

此外，本公司稽核單位，每年依電腦資訊作業及資通安全檢查和訂定之「電腦管理辦法」進行稽核，以期公司員工能確實落實資安規範。本集團最近年度及本年度截至年報刊印日止，未發生影響公司營運之重大資安事件。

七、其他重要事項：無。

## 捌、特別記載事項

### 一、關係企業相關資料：

#### (一) 關係企業組織圖

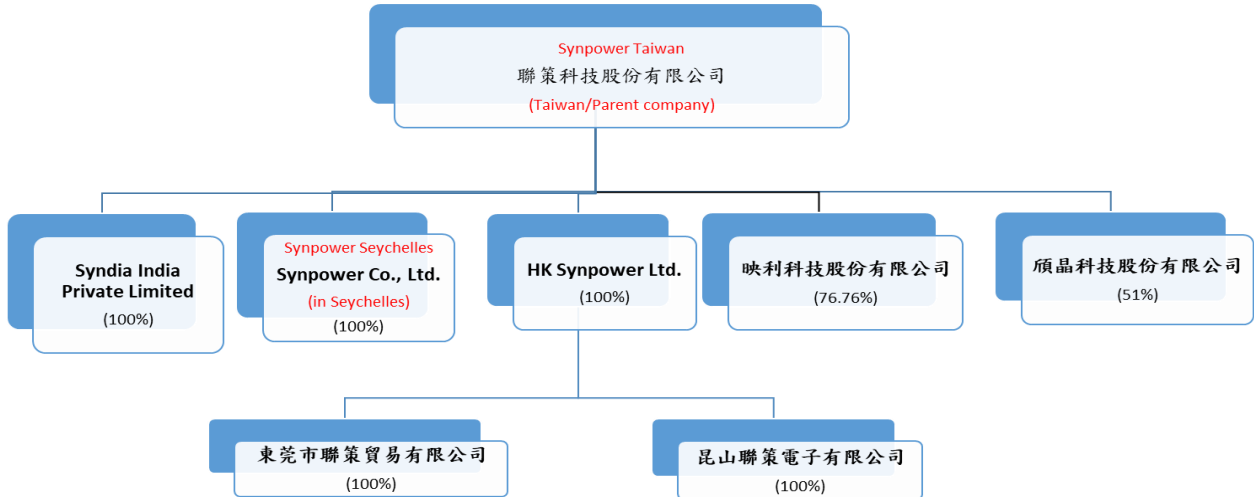

#### (二) 關係企業基本資料：

單位：元

名稱	原始投資年度	設立地區	實收資本額	主要營業項目
HK Synpower Ltd.	103	香港	USD 3,629,000	投資公司
東莞市聯策貿易有限公司	104	大陸	CNY 14,000,000	電子產品檢測服務、自動化設備、電子元器件等
昆山聯策電子有限公司	103	大陸	CNY 8,000,000	電子產品檢測服務、自動化設備、電子元器件等
Synpower Co.,Ltd.	103	塞席爾	USD 318,667	貿易公司
映利科技股份有限公司	107	台灣	NTD 32,300,000	電子產品檢測服務、自動化設備、電子元器件等細件暨相關維修服務
SYNDIA INDIA PRIVATE LIMITED	109	印度	USD 10,000	電子產品檢測服務、自動化設備、電子元器件等
頤晶科技股份有限公司	109	台灣	NTD 85,715,720	印刷電路板表面處理服務

#### (三) 整體關係企業經營業務所涵蓋之行業：請參閱第(二)項。

(四)依公司法第 369-3 條推定為有控制與從屬關係者：無。

(五)各關係企業董監事、經理人資料：

單位：股；%

企業名稱	職稱	姓名或代表人	持有股數 (註 1)	持股比率 (註 1)
HK Synpower Ltd.	董事長	陳文生	3,630,000	100%
東莞市聯策貿易有限公司	董事長兼總經理	陳文生	註 2	100%
	監事	林文彬		
昆山聯策電子有限公司	董事長兼總經理	陳文生	註 2	100%
	監事	陳識翔		
SynpowerCo.,Ltd.	董事長	林文彬	5,000	100%
映利科技股份有限公司	董事長	林文彬	2,479,500	76.76%
SYNDIA INDIA PRIVATE LIMITED	董事長	林文彬	註 2	100%
碩晶科技股份有限公司	董事長	林文彬	4,371,502	51%
	董事	陳識翔		
	監察人	林鈺婷		

註1：係本公司直接或間接投資持有之股數及持股比率。



(六) 各關係企業營運狀況:

單位：新台幣仟元

企業名稱	資本額	資產 總值	負債 總值	淨值	營業 收入	營業 利益	本期 損益	每股盈 餘(元)
HKSynpower Ltd.	111,746	155,900	-	155,900	-	(35)	7,653	不適用
東莞市聯策貿易有限公司	60,270	234,962	122,972	111,990	165,997	7,822	7,634	不適用
昆山聯策電子有限公司	34,440	196,269	154,778	41,491	227,995	584	148	不適用
Synpower Co.,Ltd.	1,500	60,626	8,276	52,350	17,172	(1,151)	(4,047)	不適用
映利科技股份有限公司	32,300	18,208	1,969	16,239	1,260	(9,255)	(8,611)	不適用
SYNDIA INDIA PRIVATE LIMITED	4,044	8,286	2,924	5,362	9,654	2,594	1,319	不適用
碩晶科技股份有限公司	85,716	256,937	118,410	138,527	321,786	38,232	31,151	不適用

(七) 關係企業合併財務報表:

最近年度經會計師查核簽證之母子公司合併財務報表請參閱第 66 頁至第 120 頁。

(八) 關係報告書：不適用。

二、最近年度及截至年報刊印日止私募有價證券辦理情形：無。

三、最近年度及截至年報刊印日止子公司持有或處分本公司股票情形：無。

四、其他必要補充說明事項：無。

玖、最近年度及截至年報刊印日止，證交法第三十六條第二項第二款所定對股東權益或證券價格有重大影響之事項：無。

聯策科技股份有限公司



董事長：林文彬

